

PROJEKAT  
INKLUZIVNO PREDŠKOLSKO VASPITANJE I OBRAZOVANJE - (IPVO)

**KONTROLNA LISTA PLANA ZA UPRAVLJANJE ŽIVOTNOM  
SREDINOM I SOCIJALNIM PITANJIMA**

Renoviranje i opremanje (tekuće održavanje) vaspitnih soba u  
predškolskim ustanovama za

Opštinu Aleksinac

Beograd, januar 2024. godine

## Sadržaj

1. Uvod i polazne osnove .....	6
1.1. Rezime projekta .....	6
1.2. Renoviranje i opremanje postojećih soba za vaspitno-obrazovni rad - Aktivnosti i lokacija.....	7
1.3. Tekuće održavanje i opremanje 13 soba i pratećih prostorija u Opštini Aleksinac .....	7
2. PLAN UPRAVLJANJA I PRAĆENJA ŽIVOTNE SREDINE ZA RENOVIRANJE I OPREMANJE POSTOJEĆIH VASPITNIH SOBA .....	47
DEO 1: Institucionalno administrativni .....	47
DEO 2: Ekološka i socijalna procena .....	61
DEO 3: Plan monitoringa.....	69
Prilozi.....	78
Prilog 01: Zaštita životne sredine i socijalno okruženje .....	78
Prilog 02: Lokacije objekata u opštini Aleksinac .....	79
1. Dobrujevac.....	79
2. Jakovlje .....	79
3. Korman .....	80
4. Lužane.....	80
5. Moravac.....	81
6. Mozgovo .....	81
7. Prćilovica.....	82
8. Rutevac .....	82
9. Tešića .....	83
10. Trnjane.....	83
11. Žitkovac.....	84
Prilog 03: Građevinske dozvole - Mišljenje veštaka.....	85
Prilog 04: Žalbeni formular .....	97

## Spisak slika

Slika 1. Položaj opštine Aleksinac u Republici Srbiji (levo) I Nišavskom regionu (desno) .....	8
Slika 2. Položaj opštine Aleksinac lokacije sela u kojima se nalaze objekti PU "Lane" .....	10
Slika 3. Lokacija objekta OŠ „Desanka Maksimović“ Katun u selu Dobrujevac .....	12
Slika 4. Spoljašnji izgled objekta OŠ „Desanka Maksimović“ Dobrujevac.....	12
Slika 5. Unutrašnjost učionice koja je predmet renoviranja i opremanja OŠ „Desanka Maksimović“ Dobrujevac.....	13
Slika 6. Lokacija objekta OŠ „Stojan Živković Stole“ Trnjane, izdvojeno odeljenje Jakovlje .....	15
Slika 7. Spoljašnji izgled objekta OŠ „Stojan Živković Stole“ Trnjane, izdvojeno odeljenje Jakovlje.....	15
Slika 8. Unutrašnjost učionice koja je predmet renoviranja i opremanja objekta OŠ „Stojan Živković Stole“ Trnjane, izdvojeno odeljenje Jakovlje .....	16
Slika 9. Osnova prostorija koje su predmet renoviranja i opremanja objekta OŠ „Stojan Živković Stole“ Trnjane, izdvojeno odeljenje Jakovlje .....	17
Slika 10. Lokacija objekta Korman, OŠ „Stojan Živković Stole“ izdvojeno odeljenje Korman.....	18
Slika 11. Unutrašnjost učionice koja je predmet renoviranja i opremanja objekta Korman, OŠ „Stojan Živković Stole“ izdvojeno odeljenje Korman.....	19
Slika 12. Osnova prostorija koje su predmet renoviranja i opremanja objekta Korman, OŠ „Stojan Živković Stole“ izdvojeno odeljenje Korman.....	20
Slika 13. Lokacija objekta Lužane, OŠ „Vuk Karadžić“ Žitkovac, izdvojeno odeljenje Lužane.....	22
Slika 14. Spoljašnji izgled objekta Lužane, OŠ „Vuk Karadžić“ Žitkovac, izdvojeno odeljenje Lužane .....	22
Slika 15. Unutrašnjost učionice koja je predmet renoviranja i opremanja objekta Lužane, OŠ „Vuk Karadžić“ Žitkovac, izdvojeno odeljenje Lužane .....	23
Slika 16. Osnova prostorija koje su predmet renoviranja i opremanja objekta Lužane, OŠ „Vuk Karadžić“ Žitkovac, izdvojeno odeljenje Lužane .....	24
Slika 17. Lokacija objekta OŠ „Vuk Karadžić“ Žitkovac, izdvojeno odeljenje Moravac .....	26
Slika 18. Lokacija OŠ „Vuk Karadžić“ Žitkovac, izdvojeno odeljenje Moravac .....	26
Slika 19. Unutrašnjost učionice koja je predmet opremanja objekta OŠ „Vuk Karadžić“ Žitkovac, izdvojeno odeljenje Moravac .....	27
Slika 20. Lokacija objekta PU "Lane" objekat Mozgovo .....	29
Slika 21. Spoljašnji izgled PU "Lane" objekat Mozgovo .....	29
Slika 22. Unutrašnjost učionice koja je predmet renoviranja i opremanja objekta Mozgovo.....	30
Slika 23. Osnova prostorija koje su predmet renoviranja i opremanja objekta PU u Mozgovo.....	31
Slika 24. Lokacija objekta PU "Lane" objekat Prčilovica .....	32
Slika 25. Spoljašnji izgled PU "Lane" objekat Prčilovica (pogled sa ulice).....	33
Slika 26. Unutrašnjost učionice koja je predmet renoviranja i opremanja objekta PU u Prčilovici.....	33
Slika 27. Osnova prostorija koje su predmet renoviranja i opremanja objekta PU u Prčilovici.....	34
Slika 28 Lokacija objekta OŠ „Jovan Jovanović Zmaj“ Al.Rudnik izdvojeno odeljenje Rutevac .....	35
Slika 29. Spoljašnji izgled OŠ „Jovan Jovanović Zmaj“ Aleksinački Rudnik izdvojeno odeljenje Rutevac ..	36
Slika 30. Unutrašnjost učionice koja je predmet renoviranja i opremanja objekta PU u OŠ „Jovan Jovanović Zmaj“ Aleksinački Rudnik izdvojeno odeljenje Rutevac .....	36
Slika 31. Osnova prostorija koje su predmet renoviranja i opremanja objekta PU u Mozgovo.....	38
Slika 32. Lokacija objekta okviru OŠ „Aca Sinadinović“ Ločika, izdvojeno odeljenje, u Tešici .....	39
Slika 33. Spoljašnji izgled OŠ „Aca Sinadinović“ Ločika, izdvojeno odeljenje, u Tešici .....	39

Slika 34. Unutrašnost učionice koja je predmet renoviranja i opremanja objekta OŠ „Aca Sinadinović“ Loćika, izdvojeno odeljenje Tešica .....	40
Slika 35. Osnova prostorija koje su predmet renoviranja i opremanja objekta OŠ „Aca Sinadinović“ Loćika, izdvojeno odeljenje Tešica .....	41
Slika 36. Lokacija objekta PU“Lane“ objekat Trnjane .....	42
Slika 37. Spoljašnji izgled PU“Lane“ objekat Trnjane .....	43
Slika 38. Unutrašnost učionice koja je predmet opremanja objekta Trnjane .....	43
Slika 39. Lokacija objekta MZ Žitkovac - PU“Lane“ objekat Žitkovac.....	45



## Spisak skraćenica

*IPVO* – Projekat „Inkluzivno predškolsko vaspitanje i obrazovanje”  
*ZZPS* – Zavod za zaštitu prirode Srbije  
*JLS* – Jedinica lokalne samouprave  
*JUP* – Jedinica za upravljanje projektom  
*KO* – Katastarska opština  
*MZŽS* – Ministarstvo zaštite životne sredine  
*MPNTR* – Ministarstvo prosvete, nauke i tehnološkog razvoja  
*MRZBSP* - Ministarstvo za rad, zapošljavanje, boračka i socijalna pitanja  
*MSA* – Materijal koji sadrži azbest  
*NVO* – Nevladina organizacija  
*OA* – Oksidi azota  
*ODUŽSSO* – Okvirni dokument za upravljanje životnom sredinom i socijalnim okruženjem  
*OPR* – Okvirna politika raseljavanja  
*OP* – Operativna politika  
*OP/BP* – Operativna procedura / politika Banke  
*PAU* – Policiklični aromatični ugljovodoni  
*PŽS* – Procena životne sredine  
*PzUŽSSO* – Plan za upravljanje životnom sredinom i socijalnim okruženjem  
*PUŽS* – Procena uticaja na životnu sredinu  
*PUUSO* – Plan za ublažavanje uticaja na socijalno okruženje  
*RZZSK* – Republički zavod za zaštitu spomenika kulture  
*RS* – Republika Srbija  
*SB* – Svetska banka  
*SGRS* – Službeni glasnik Republike Srbije

## 1. Uvod i polazne osnove

Projekat inkluzivnog predškolskog vaspitanja i obrazovanja (ECEC) koji se finansira iz sredstava Zajma Svetske banke (Banka), a koji sprovodi Ministarstvo prosvete, nauke i tehnološkog razvoja Republike Srbije, će direktno koristiti deci od rođenja do uzrasta od 6,5 godina, posebno deci iz društveno osetljivih grupa. Projekat će deci iz društveno osetljivih grupa pružiti neophodnu prednost od ključnog značaja u pogledu ukupnog razvoja, inkluzije u obrazovanju i sticanja obrazovanja. Projekat se sprovodi od 2018. godine. Projekat se provodi u skladu s Operativnim Politikama Svetske banke, uključujući politike zaštite životne sredine i društvenih pitanja.

Prema Politici i Proceduri 4.01 Operativne politike Svetske Banke za zaštitu životne sredine, Banka zahteva da izradu Procene uticaja na životnu sredinu i društvo za projekte koji su predloženi za finansiranje iz kredita Banke, kako bi osigurala da su projekti ekološki i društveno prihvatljiviji, usuglašeni sa Politikama i Procedurama Svetske banke u području zaštite životne sredine i socijalnih pitanja, primenjivim nacionalnim zakonodavstvom, Smernicama Svetske banke u zaštiti životne sredine i socijalnih pitanja te najboljim praksama, te da se vode održivim procesom odlučivanja. Također, prema Operativnoj Politici i Proceduri Svetske banke 4.11 Kulturno fizičko dobro, koje se također primenjuje na ovaj projekat, na lokalitetima i objektima koji se nalaze pod bilo kojim vidom zaštite kulturnog i arheološkog nasleđa, potrebno je izraditi Plan upravljanja kulturnim dobrom, a u skladu sa navedenom Politikom i nacionalnim zakonima. PROJEKAT INKLUZIVNO PREDŠKOLSKO VASPITANJE I OBRAZOVANJE (ECEC), predviđa širenje pristupa kvalitetnim ECEC uslugama, posebno za decu iz društveno osetljivih grupa.

### 1.1. Rezime projekta

Cilj projekta je unapređenje dostupnosti, kvaliteta i pravičnosti za decu predškolskog uzrasta (sa ova tri međusobno povezana aspekta koja se odražavaju u tri komponente projekta) od 0 do 6,5 godina, sa posebnim naglaskom na decu iz društveno osetljivih grupa. Aktivnosti za decu uzrasta od 3 do 6,5 godina (posebno u komponentama 1 i 2) biće usmerene na povećanje dostupnosti inkluzivnom predškolskom obrazovanju i vaspitanju (tj. Usmereno na dete i sa mogućnostima učenja prilagođene uzrastu), istovremeno podržavajući njihov prelazak u rane razrede osnovnog obrazovanja. Aktivnosti za mlađu decu, tj. od rođenja pa nadalje (u komponenti 3), biće usmerene na osnaživanje roditelja i porodica da podrže holistički razvoj dece kroz unapređenje znanja o značaju ranog razvoja i rane stimulacije kod kuće i pristupu relevantnim uslugama u zajednici. Konačno, komponenta 4 će se fokusirati na upravljanje projektima i praćenje i evaluaciju.

Komponenta 1: Proširenje ponude slobodnih mesta u predškolskim ustanovama.

Cilj ove komponente jeste da unapredi pristup predškolskim uslugama, posebno za decu uzrasta 3 do 5, 5 godina iz društveno osetljivih grupa, tako što će povećati ponudu slobodnih mesta u kvalitetnim predškolskim ustanovama. Prioriteti u prvim fazama sprovođenja Projekta biće renoviranje i prenamena/unapređenje, kako bi se time brzo povećao pristup, dok izgradnja novih objekata iziskuje više vremena.

Obnovljeni objekti biće pogodni za vaspitnoobrazovne aktivnosti orijentisane ka deci i koristiće rešenja koja povećavaju efikasnost i fleksibilnost. Za sve nove i obnovljene predškolske ustanove ova komponenta će finansirati nabavku nameštaja, didaktičkog materijala, opreme i opremanje igrališta.

## 1.2. Renoviranje i opremanje postojećih soba za vaspitno-obrazovni rad - Aktivnosti i lokacija

### 1.3. Tekuće održavanje i opremanje 13 soba i pratećih prostorija u Opštini Aleksinac

Teritorija opštine Aleksinac prostire se u jugoistočnom delu Republike Srbije između 43°27' i 43°44' severne geografske širine i 21°29' i 21°56' istočne geografske dužine. Opština Aleksinac je opština u Nišavskom okrugu u jugoistočnoj Srbiji, na tromeđi između Niša, Kruševca i Sokobanje. Zahvata površinu od 707 km<sup>2</sup>. Pripada jednoj od najvećih opština po broju naseljenih mesta, čak 72 (**jedno gradsko i 71 seosko naselje**).

Teritorija opštine zahvata 64% poljoprivrednog zemljišta i 36% brdsko planinskog zemljišta. Poljoprivredno ravničarski deo leži u dolini reke Južne Morave i u donjem toku reke Moravice, koja grad Aleksinac preseca na dva dela, u takozvanoj Aleksinačkoj kotlini oko koje se nalaze masivi Ozrenskih planina sa severoistoka i masivi Malog i Velikog Jastrepca sa Jugozapada.

Najviši vrh je na Ozrenu – Leskovik 1174 metara, dok se sam grad Aleksinac nalazi na oko 200 metara nadmorske visine. Opštinom dominira Aleksinačka kotlina okružena planinama Ozren na severu i istoku (planinski vrh Leskovik) dok se na zapadnoj strani protežu Mali i Veliki Jastrebac. Aleksinac leži u istoimenoj kotlini, koja se pruža od Mezgrajske prečage do Stalačke klisure, na sastavu reka Moravice i Južne Morave. Opštinom protiču tri reke: Turija, Južna Morava i Sokobanjska Moravica koja kod sela Bovna gradi Bovansko jezero. Sam grad zauzima prostor na obe strane reke Moravice, s tim što se veći deo naselja nalazi na njenoj desnoj strani.

Naselja u njegovoj okolini rasuta su po prostranoj kotlini i na njenom obodu, kao i na ograncima obližnjih planina: Ozrena, Bukovika i Jastrepca. Dve trećine opštine je pretežno poljoprivredno zemljište, a jedna trećina brdsko-planinsko zemljište. Aleksinačka kotlina je ravničarski deo u dolini Južne Morave i Moravice i prostire se pravcem severozapad-jugoistok. Oivičena je Ozrenskim planinama sa severoistoka i Malim i Velikim Jastrepcem sa jugozapada ravničarskom delu prevladavaju aluvijalni nanosi i gajnjača dok u brdsko - planinskom delu prevladava smonica.

Prema podacima Republičkog zavoda za statistiku za 2022. godinu na teritoriji opštine živi 43 258 stanovnika (prema popisu iz 2011. bilo je 51.863 stanovnika), dok je gustina naseljenosti iznosi 61 stanovnika na km<sup>2</sup>. Osnovni statistički i demografski podaci opštine prikazani su u Tabeli 1. a geografski položaj u Srbiji i regionu prikazan je na slici 1.

Grad Aleksinac spada u red gradskih centara sa veoma dobro razvijenom funkcijom strukturom, smešten u središtu komunikacijskih pravaca koji su od izuzetnog međunarodnog značaja, spajaju Evropu sa Azijom. Udaljenost Aleksinca od Beograda iznosi 207km, Niša 30km, Sofije 180km, Skoplja 230km i Prištine 155km. Područje celog Aleksinačkog kraja je isprepletano mrežom saobraćajnica od kojih je najbitniji autoput Niš-Beograd.

*Tabela 1. Osnovni podaci o stanovništvu i naseljenosti za opštinu Aleksinac*

Osnovni podaci		
Površina (km <sup>2</sup> ) <sup>1</sup>	707	(2021)
Broj naselja <sup>2</sup>	72	(2021)
Stanovništvo – procena sredinom godine <sup>3</sup>	43258	(2022)

Gustina naseljenosti (broj stanovnika/km <sup>2</sup> ) <sup>3</sup>	61	(2022)
Stopa živorođenih <sup>3</sup>	8	(2022)
Stopa umrlih <sup>3</sup>	20	(2022)
Stopa prirodnog priraštaja <sup>3</sup>	-12	(2022)
Očekivano trajanje života živorođenih (prosek godina) <sup>3</sup>	73	(2022)
Prosečna starost (u godinama) <sup>3</sup>	46	(2022)
Indeks starenja (60+ god. / 0–19 god.) <sup>3</sup>	179	(2022)
Prosečan broj članova domaćinstva <sup>4</sup>	2,71	(2022)
Projektovan broj stanovnika (srednja varijanta - nulti migracioni saldo) <sup>3</sup>	38832	(2041)
Projektovan broj stanovnika (srednja varijanta sa migracijama) <sup>3</sup>	37157	(2041)
Izvor:	1 Republički geodetski zavod 3 Vitalna statistika, RZS	2 Teritorijalni registar, RZS 4 Popis stanovništva, dom

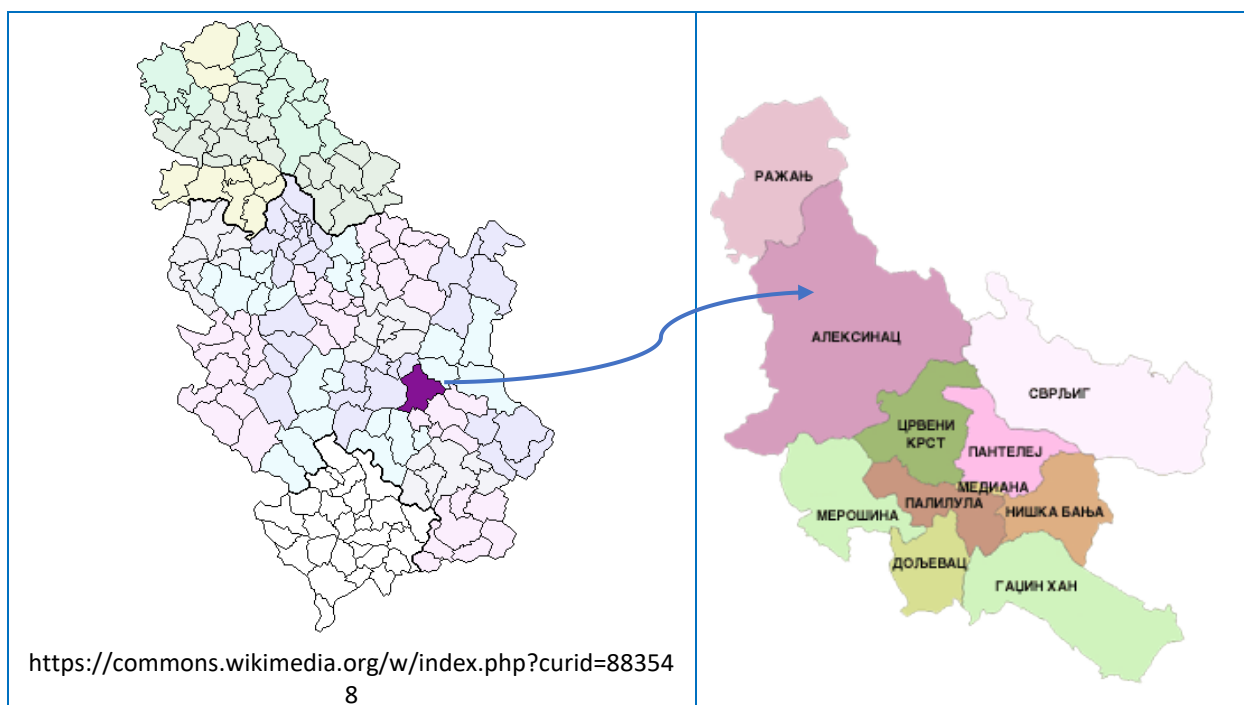

*Slika 1. Položaj opštine Aleksinac u Republici Srbiji (levo) i Nišavskom regionu (desno)*

Aleksinac se nalazi na 30 kilometara od Niša, prema severu, na autoputu prema Beogradu, ali je on na raskrsnici još 2 magistralna puta, od kojih jedan vodi iz severoistočne Srbije i Sokobanje preko Aleksinca, a zatim preko Malog Jastrepca u Toplicu; drugi put vodi iz Istočne Srbije, tačnije preko Knjaževca i Svrlijiga, preko Aleksinca, a dalje prema Kruševcu i Zapadnoj Srbiji. Aleksinac je povezan železničkom prugom ka Beogradu i Nišu i centar je opštine kroz koju prolazi reka Južna Morava, železnička pruga, autoput i dva republička puta sa obe strane Morave.

Mreža lokalnih puteva iznosi 165,1km i sastoji se od 25 lokalnih puteva. Aleksinački kraj poseduje i dvokolosečnu železničku prugu od 30km, rekonstruisanu 1990.godine. Železnički saobraćaj je veoma razvijen na ovom području.

Sa obzirom da se na ovim prostorima naselja nalaze na različitim nadmorskim visinama, tako se i tipovi sela razlikuju u zavisnosti od toga da li su u ravničarskim ili brdsko-planinskim predelima. U oblastima veće nadmorske visine kuće su međusobno udaljene ili grupisane po zaseocima, a u ravničarskim predelima građene su blizu jedna drugoj.

Brdsko-planinska područja opštine odlikuju se hladnim i snežnim zimama i umereno toplim letima, dok su u nižim predelima zime nešto blaže, a leta toplija.

Teritorija opštine Aleksinac bila je naseljena još u praistorijsko doba, na šta ukazuje broj lokaliteta iz tog perioda. Na tlu opštine Aleksinac otkrivena su naselja kultura iz srednjeg (oko 4800 godina pre n.e), mlađeg (oko 4400 godina pre n.e) i finalnog neolita (oko 3.800). Samo manji broj nalazišta je proučavan.

U neposrednoj okolini Aleksinca nalazi se veliki broj turističkih mesta i objekata interesantnih za turiste, a neki od njih su Ribarska Banja, Jastrebac, Južna Morava, Soko Banja, manastir Lipovac, Bovan tvrđava i Bovansko jezero kao i planine Ozren, Bukovik i Jastrebac.

### ***Predškolska ustanova***

Predškoolstvo u Aleksincu ima dugu tradiciju. Prvo državno dečje zabavište osnovano je tokom školske 1931/32. godine, a sa radom je počelo 1. februara 1932. godine, pri tadašnjoj Državnoj narodnoj školi u Aleksincu.

U školskoj 1935/36. godini, zabavište je preseljeno u zgradu Osnovne škole „Smeh i suza“ i koristilo jednu učionicu za rad. Međutim, zbog premalog interesovanja i upisa dece, u školskoj 1936/37. godini, zabavište je prestalo sa radom. Sledeći podatak o radu zabavišta na koji nailazimo datira iz 1940. godine, a odnosi se na to da je u školskoj 1940/41. godini, zabavište radilo pod pokroviteljstvom pododboru „Srpska majka“. U posleratnom periodu zabavište je radilo na teritoriji opštine Aleksinac na više različitih lokacija i kroz više različitih oblika okupljanja dece.

Današnja predškolska ustanova „Lane“ je počela sa radom 01. septembra 1978. godine, kao Kombinovana ustanova za dnevni boravak dece, u dva objekta, jedan u Bucekovoju i drugi u Mišićevoj ulici. Objekat u Bucekovoju počinje rad sa pet poludnevnih grupa, pri čemu svi zaposleni i deca prelaze iz osnovne škole „Aca Milojević“ u Dečju ustanovu „Lane“. Objekat u Mišićevoj ulici počinje rad sa pet celodnevnih grupa (jaslenih i vaspitnih), gde su troškovi boravka dece za celodnevni boravak padali na teret Dečje zaštite, a u troškovima ishrane su učestvovali roditelji.

Od 1980. godine, zabavišne grupe koje su postojale na teritoriji opštine i pripadale školama, pripajaju se DU „Lane“, a takođe se otvara veliki broj grupa u seoskim naseljima za rad sa decom u četvoročasovnom trajanju. Potrebe roditelja su sve veće za celodnevni boravkom dece, tako da predškolska ustanova, počevši od sredine devedesetih godina dvadesetog veka, otvara sve više jaslenih i vaspitnih grupa za boravak dece, najpre u trajanju od deset sati, a kasnije jedanaest sati boravka. Proteklih godina ustanova se razvijala i širila, zauzimajući istaknuto mesto u delatnosti i postižući visoke rezultate. Stvorena je takva mreža objekata koja omogućava da veliki broj dece bude obuhvaćen predškolskim vaspitanjem i obrazovanjem. **Danas ustanovaza obavljanje delatnosti koristi 24 objekta, 5 u gradu i 19 na selu.**

Veliki broj naselja i razuđenost opštine uslovlili su unutaropštinsku strukturu predškolske ustanove, koja je neuobičajeno velika po razuđenosti svih objekata u kojima obavlja delatnost predškolske ustanove.

Ukupni broj grupa u kojima se obavlja delatnost u radnoj 2022/23. je 49 (ali varira svake godine), od toga 27 celodnevni, 20 poludnevnih pripremnih predškolskih i 2 mešovite grupe sa aktivnošću od 4 sata. Sveukupno u ustanovi boravi oko 900 dece.

Prema zvaničnim podacima Republičkog zavoda za statistiku za 2020. godinu broj ustanova predškolskog obrazovanja je 1, a broj objekata ustanova predškolskog obrazovanja je čak 24. Obuhvat dece uzrasta 0-3 godine predškolskim vaspitanjem i obrazovanjem je 17,3%, odnosno 155 dece dok je obhvat dece uzrasta od 3 godine do polaska u PPP predškolskim vaspitanjem i obrazovanjem 36,9%, odnosno 350 dece. Broj dece koja pohađaju predškolski pripremini program je 396.

*Tabela 2. Osnovni sttistički podaci o karakteristikama predškolske ustanove za opštinu Aleksinac*

Osnovni podaci		
Broj ustanova	1	(2022)
Broj objekata	24	(2022)
Deca uzrasta 0–3 godine u predškolskom vaspitanju i obrazovanju	155	(2022)
Obuhvat dece uzrasta 0–3 godine predškolskim vaspitanjem i obrazovanjem (%)	17,3	(2022)
Deca uzrasta od 3 godine do polaska u PPP* u predškolskom vaspitanju i obrazovanju	350	(2022)
Obuhvat dece uzrasta od 3 godine do polaska u PPP* predškolskim vaspitanjem i obrazovanjem (%)	36,9	(2022)
Deca koja pohađaju pripremini predškolski program	396	(2022)

\* PPP – pripremini predškolski program

Izvor: Statistika obrazovanja, RZS

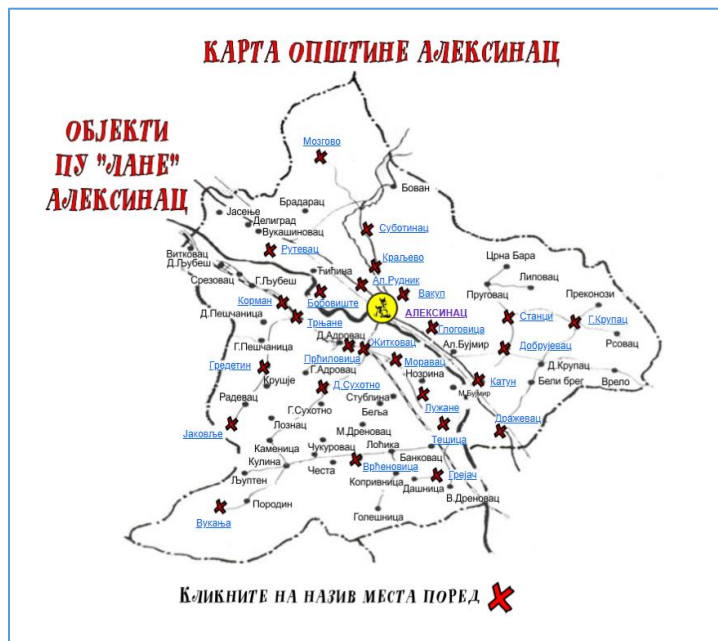

*Slika 2. Položaj opštine Aleksinac lokacije sela u kojima se nalaze objekti PU "Lane"*

Predmet projekta su prostorije koje se nalaze u okviru 11 sela na teritoriji opštine Aleksinac. Opis lokacija objekata u tekstu koji sledi prikazan je abecednim redom po nazivu naselja u kome se nalazi.

Osnovne informacije o P.U. „Lane“ su dostupne na sledećoj internet strani:

<https://www.lanealeksinac.com/>

## 1. Opis radova - podprojekat – objekat PU Dobrujevac, Aleksinac

Objekat Dobrujevac – OŠ „Desanka Maksimović“ Katun. Objekat je građen sa građevinskom dozvolom i ima upotrebnu dozvolu. Škola se nalazi na adresi: selo Dobrujevac, ulica Sportska 2.

Osnovna škola „Desanka Maksimović“ ima isturena odeljenja na nekoliko lokacija, između ostalog, školu u Dobrujevcu. Ova škola je počela da radi 1893. godine, u privatnoj kući porodice Stojković. Školu su pohađali samo oni učenici čiji su roditelji bili zainteresovani. Godine 1896. sazidana je školska zgrada na prostoru današnje škole, od čvrstog materijala. Imala je dve učionice, stan za učitelja i ostale potrebne prostorije. Neposredno posle Prvog svetskog rata, izgrađena je i osnovna škola u Katunu. Katunska opština podnela je zahtev za izgradnju škole 1879. godine. Kako je od školske 1955/56. godine osnovna četvorogodišnja škola u Katunu počela da se proširuje sa višim razredima, počela je izgradnja nove školske zgrade. Škola je građena samodoprinosom sela i sredstvima Katunske lokalne zajednice. Ima tri učionice, hodnik i mali prostor za biblioteku. Osnovna osmorazredna škola u Katunu počela je sa radom od 1. septembra 1955. godine

### Lokacija sela i položaj objekta u selu – opis okoline

Selo Dobrujevac je udaljeno od Aleksinca oko 12,5 kilometara. Objekat škole se nalazi na adresi Sportska 2., selo Dobrujevac. Selo Dobrujevac je malo selo u opštini Aleksinac, koje prema poslednjem popisu stanovništva iz 2022. godine, ima svega 239 stanovnika. Objekat škole je udaljena od magistralnog puta Aleksinac - Niš nešto više od 3 kilometara. Položaj lokacije škole prikazan je na slici 3., spoljašnji izgled objekta škole na slici 4. a unutrašnjost učionice koja je predmet adaptacije na slici 5.

Površina objekta je oko 195m<sup>2</sup>. Škola poseduje veliko dvorište površine 40 ari. Na njemu se nalazi asfaltirano igralište koje se koristi na časovima fizičkog vaspitanja.

Veliko ograđeno dvorište za aktivnosti sa decom, okruženo je zelenilom, malim brojem seoskih kuća i uglavnom šumarcima i oranicama. Objekat je priključen na seoski vodovod. Nije priključen na kanalizaciju već koristi sopstvenu septičku jamu. Objekat za grejanje koristi peći na čvrsto gorivo unutar učionica.

U blizini nema značajnih zagađivača vazduha. U okolini objekta preovlađuju niske građevine i stambene kuće sa okućnicama, kao i oranice, baste, voćnjaci i šumarci, karakteristične za ovaj tip naselja u opštini. U neposrednoj blizini se ne nalaze verski objekti, spomenici kulture ili prirode.

Objekat ne predstavlja kulturno dobro - spomenik kulture. Objekat ne pripada prostoru koji je deo zaštićenog prirodnog dobra ili zone zaštite prirodnog dobra. U tom kontekstu objekat nije u režimu zaštite po osnovu zaštite prirode ili zaštite kulturnoistorijskog objekta ili celine.





*Slika 3. Lokacija objekta OŠ „Desanka Maksimović“ Katun u selu Dobrujevac*



*Slika 4. Spoljašnji izgled objekta OŠ „Desanka Maksimović“ Dobrujevac*





*Slika 5. Unutrašnjost učionice koja je predmet renoviranja i opremanja OŠ „Desanka Maksimović“ Dobrujevac*

U prilogu 02 je prikazana mikrolokacija objekta.

Naziv predškolske ustanove?	Naziv predškolske ustanove
Naziv objekta/objekata u kome se nalazi soba za koju se planira planira rekonstrukcija	PU „Lane“ Aleksinac
	Objekat Dobrujevac – OŠ „Desanka Maksimović“ Katun
<b>Soba 1</b>	Predškolska soba (površina 48.00 m <sup>2</sup> ).

Broj prostorija koje treba urediti je: 1 učionica ukupne površine 48,00 m<sup>2</sup>,

U predmetnim prostorijama planirani su sledeći radovi:

Podopolagački radovi

- Hoblovanje i lakiranje parketa učionica 48, 00 m<sup>2</sup>

Molersko farbarski radovi:

- Priprema zidova (guljenje)
- Gletovanje 2 sloja
- Krečenje zidova 2 nanosa boje

Učionica 150 m<sup>2</sup>

Promena stolarije 110x200 mm - 6komada

Nakon završenih radova na adaptaciji prostorija predviđeno je opremanje nameštajem.

Tokom izvođenja radova na adaptaciji rad predškolske ustanove će biti organizovan tako da će deci iz predškolske grupe, biti ponuđen smeštaj u drugom najbližem objektu predškolske ustanove.

## 2. Opis radova u PU Jakovlje, Aleksinac

Osnovna škola "Stojan Živković Stole" u Trnjanu, u svom sastavu ima dva izdvojena osmorazredna odeljenja /Gredetin i D. Ljubeš/ i devet četvororazrednih odeljenja / Korman, G.Ljubeš, Vitkovac, G. Peščanica, Radevac, **Jakovlje**, Krušje, Loznac, Gornji Adrovac/. Sedište škole je u Trnjanu. Školi pripada još tri naselja i to:Donja Peščanica, / I do VIIIu Trnjanu/ , Kamenica /I-IV/ u Loznacu; V-VIII u Gredetinu/ i Srezovac /I-VIII u Donjem Ljubešu/.

Škola u selu Jakovlje, odnosno istureno odeljenje je predmet projekta

### Lokacija sela i položaj objekta u selu – opis okoline

Selo **Jakovlje** je udaljeno od Aleksinca oko 22, 2 kilometara, Objekat škole se nalazi na adresi Zubovac, selo Jakovlje. Selo Jakovlje je malo selo u opštini Aleksinac, koje prema poslednjem popisu stanovništva iz 2022. godine, ima svega 202 stanovnika. Površina objekta je oko 309 m<sup>2</sup>. Škola poseduje dvorište. Na njemu se nalazi asfaltirano igralište koje se koristi na časovima fizičkog vaspitanja.

Položaj lokacije škole prikazan je na slici 6. spoljašnji izgled objekta škole na slici 7, a unutrašnjost učionice na slici 8.

Objekat ima veliko ograđeno dvorište za aktivnosti sa decom i okružen je zelenilom, uglavnom šumarcima i oranicama. Objekat nije priključen na seoski vodovod, koristi sopstveni hidrofor. Nije priključen na kanalizaciju već koristi sopstvenu septičku jamu. Objekat za grejanje koristi peći na čvrsto gorivo unutar učionica.

U blizini nema značajnih zagađivača vazduha. U okolini objekta preovlađuju niske građevine i stambene kuće sa okućnicama, kao i oranice, baste, voćnjaci i šumarci, karakteristične za ovaj tip naselja u opštini. U neposrednoj blizini se ne nalaze verski objekti, spomenici kulture ili prirode.

Objekat ne predstavlja kulturno dobro - spomenik kulture. Objekat ne pripada prostoru koji je deo zaštićenog prirodnog dobra ili zone zaštite prirodnog dobra. U tom kontekstu objekat nije u režimu zaštite po osnovu zaštite prirode ili zaštite kulturnoistorijskog objekta ili celine.





*Slika 6. Lokacija objekta OŠ „Stojan Živković Stole“ Trnjane, izdvojeno odeljenje Jakovlje*



*Slika 7. Spoljašnji izgled objekta OŠ „Stojan Živković Stole“ Trnjane, izdvojeno odeljenje Jakovlje*



Slika 8. Unutrašnjost učionice koja je predmet renoviranja i opremanja objekta OŠ „Stojan Živković Stole“ Trnjane, izdvojeno odeljenje Jakovlje

U prilogu 02 je prikazana mikrolokacija objekta.

Naziv predškolske ustanove?	Naziv predškolske ustanove
Naziv objekta/objekata u kome se nalazi soba za koju se planira planira rekonstrukcija	PU „Lane“ Aleksinac
	Objekat Jakovlje, OŠ „Stojan Živković Stole“ Trnjane, izdvojeno odeljenje Jakovlje
<b>Soba 1</b>	Predškolska soba (površina 46.25 m <sup>2</sup> ).
<b>Kuhinja</b>	6,30 m <sup>2</sup>
<b>Hol</b>	19,20 m <sup>2</sup> m <sup>2</sup>

Broj prostorija koje treba urediti je:

- 1 učionica ukupne površine 46,25 m<sup>2</sup>,
- 1 hol (predprostor) površine 19,20 m<sup>2</sup>,
- 1 kuhinja površine 6,30 m<sup>2</sup>
- 1 toalet

U predmetnim prostorijama planirani su sledeći radovi:

#### Demontaža

- Demontaža i priprema starih podova učionica hol i kuhinja 71,75 m<sup>2</sup>

#### Podopolagački radovi

- Izrada obloge podova - vinil poda učionica hol i kuhinja 71,75 m<sup>2</sup>

- Izrada obloge zida u kuhinji – vinil 9,50 m<sup>2</sup>

#### Molersko farbarski radovi:

- Priprema zidova (guljenje)
- Gletovanje 2 sloja

- Krečenje zidova 2 nanosa boje

Učionica i kuhinja 103,00 m<sup>2</sup>

Hol 64,00 m<sup>2</sup>

Toalet 17,60 m<sup>2</sup>

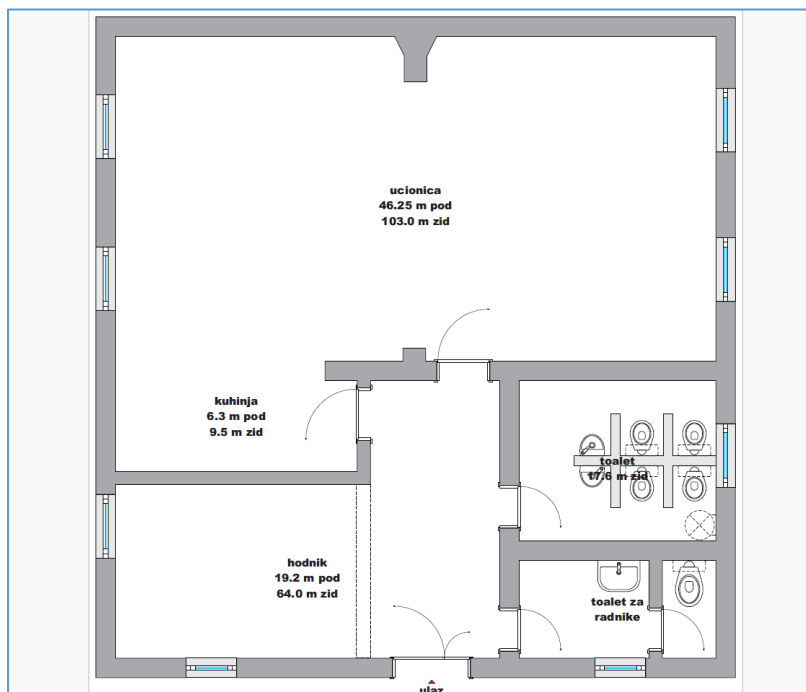

*Slika 9. Osnova prostorija koje su predmet renoviranja i opremanja objekta OŠ „Stojan Živković Stole“ Trnjane, izdvojeno odeljenje Jakovlje*

Nakon završenih radova na adaptaciji prostorija predviđeno je opremanje nameštajem

Tokom izvođenja radova na adaptaciji, rad predškolske ustanove će biti organizovan tako da će deci iz predškolske grupe, biti ponuđen smeštaj u drugom najbližem objektu predškolske ustanove.

### 3. Opis radova u PU Korman, Aleksinac

Osnovna škola “Stojan Živković Stole” u Trnjanu, u svom sastavu ima dva izdvojena osmorazredna odeljenja /Gredetin i D. Ljubeš/ i devet četvororazrednih odeljenja / **Korman**, G.Ljubeš, Vitkovac, G. Peščanica, Radevac, Jakovlje, Krušje, Loznac, Gornji Adrovac/. Sedište škole je u Trnjanu. Školi pripada još tri naselja i to:Donja Peščanica, / I do VIIIu Trnjanu/ , Kamenica /I-IV/ u Loznacu; V-VIII u Gredetinu/ i Srezovac /I-VIII u Donjem Ljubešu/.

Škola u selu Korman, odnosno istureno odeljenje škole “Stojan Živković Stole” je predmet projekta

#### Lokacija sela i položaj objekta u selu – opis okoline

Selo **Korman** je udaljeno od Aleksinca oko 12, 8 kilometara, Objekat škole se nalazi na adresi Milana Marinkovića 1, selo Korman. Selo Korman je malo selo u opštini Aleksinac, koje prema poslednjem popisu



stanovništva iz 2022. godine, ima svega 554 stanovnika Površina objekta je oko 341 m<sup>2</sup>. Škola poseduje dvorište.

Položaj lokacije škole prikazan je na slici 10., a unutrašnjost učionice na slici 11.

Objekat ima veliko ograđeno dvorište za aktivnosti sa decom i okružen je zelenilom. U neposrednom okruženju nalazi se železnička pruga koja prolazi kroz ovo selo i železnička stanica Korman Železnička stanica Korman je jedna od železničkih stanica na pruzi Beograd—Niš. Pruga se nastavlja u jednom smeru ka Adrovcu i u drugom prema Đunisuu. Železnička stanica Korman sastoji se iz 5 koloseka.

Objekat je priključen na seoski vodovod. Nije priključen na kanalizaciju već koristi sopstvenu septičku jamu. Objekat za grejanje koristi peći na čvrsto gorivo unutar učionica.

U blizini nema značajnih zagađivača vazduha. U okolini objekta preovlađuju niske građevine i stambene kuće sa okućnicama karakteristične za ovaj tip naselja u opštini. U neposrednoj blizini se ne nalaze verski objekti, spomenici kulture ili prirode.

Objekat ne predstavlja kulturno dobro - spomenik kulture. Objekat ne pripada prostoru koji je deo zaštićenog prirodnog dobra ili zone zaštite prirodnog dobra. U tom kontekstu objekat nije u režimu zaštite po osnovu zaštite prirode ili zaštite kulturnoistorijskog objekta ili celine.



*Slika 10. Lokacija objekta Korman, OŠ „Stojan Živković Stole“ izdvojeno odeljenje Korman*



*Slika 11. Unutrašnjost učionice koja je predmet renoviranja i opremanja objekta Korman, OŠ „Stojan Živković Stole“ izdvojeno odeljenje Korman*

U prilogu 02 je prikazana mikrolokacija objekta.

Naziv predškolske ustanove?	Naziv predškolske ustanove
Naziv objekta/objekata u kome se nalazi soba za koju se planira planira rekonstrukcija	PU „Lane“ Aleksinac
	Objekat <b>Korman</b> , OŠ „Stojan Živković Stole“ izdvojeno odeljenje Korman
<b>Soba 1</b>	Predškolska soba (površina 49,70 m <sup>2</sup> ).
<b>toalet</b>	površine 8,90 m <sup>2</sup>

Broj prostorija koje treba urediti je:

- 1 učionica ukupne površine 49,70 m<sup>2</sup>,
- 1 toalet površine 8,90 m<sup>2</sup>

U predmetnim prostorijama planirani su sledeći radovi:

#### Demontaža

- Demontaža (priprema) poda u učionici, kuhinji, holu i toaletu 73,70 m<sup>2</sup>
- priprema zida kuhinje 6,00 m<sup>2</sup>
- priprema zida toaleta 28,00 m<sup>2</sup>

#### Podopolagački radovi

- Ravnanje poda sa popravkom košuljice 73,70 m<sup>2</sup>
- Izrada obloge podova - vinil poda 73,70 m<sup>2</sup>

- Izrada obloge zida u kuhinji – vinil 6,00 m<sup>2</sup>
- Izrada obloge zida u toaletu – vinil 28,00 m<sup>2</sup>

#### Vodovod i kanalizacija

- Demontaža stare vodovodne i kanalizacione mreže za toalet.
- Izrada nove vodovodne i kanalizacione mreže za toalet.

#### Sanitarije

- Nabavka i montaža sanitarnih uređaja i opreme za kupatilo
- (2 WC šolje dečije, 2 poklopca za WC šolje dečije, 2 lavaboa dečija)
- Zamena svih baterija 2 komada
- Nabavka i montaža 2 ogledala 45x45

#### Elektroinstalacije

- Zamena postojećih sijaličnih mesta 11 komada, led panelima od 24W 4000K

#### Molersko farbarski radovi:

Popravka zidova (sanirati oštećene i zaprljane površine) 250 m<sup>2</sup>

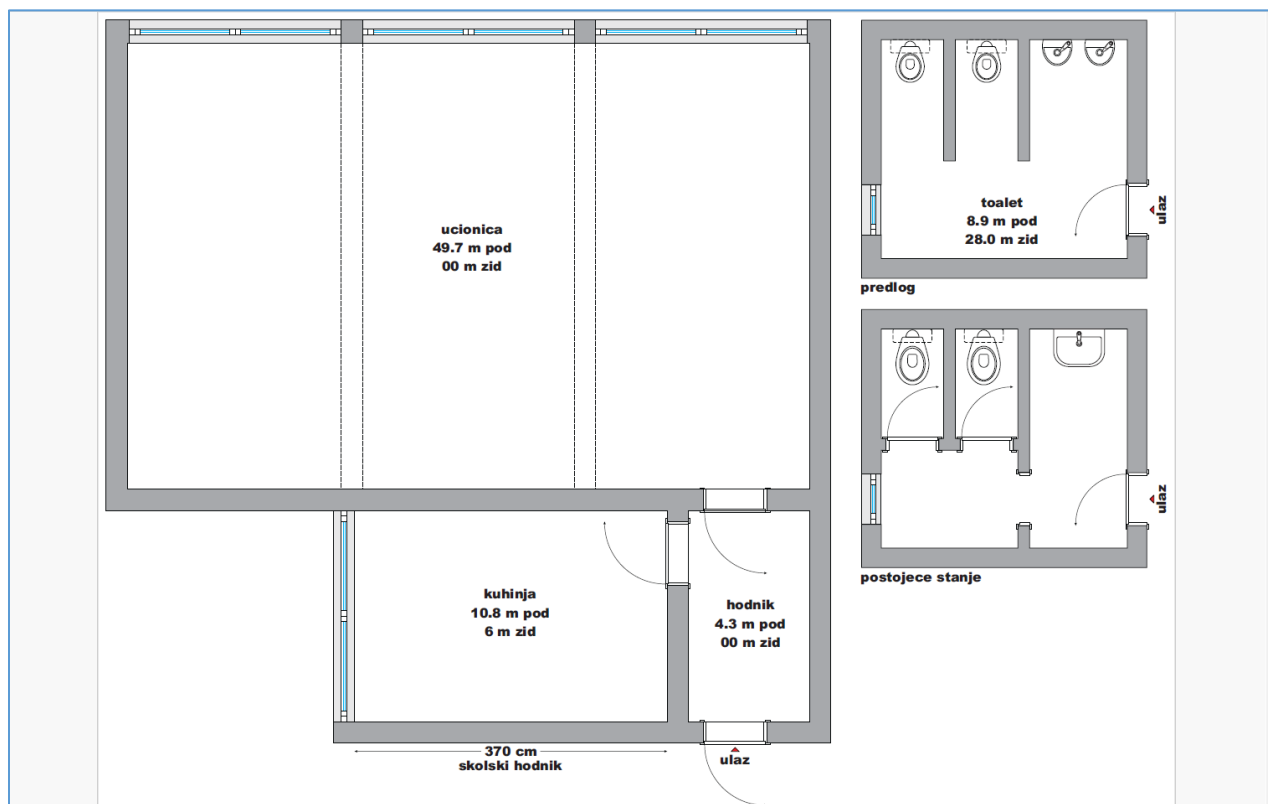

*Slika 12. Osnova prostorija koje su predmet renoviranja i opremanja objekta Korman, OŠ „Stojan Živković Stole“ izdvojeno odeljenje Korman*

Nakon završenih radova na adaptaciji prostorija predviđeno je opremanje nameštajem

Tokom izvođenja radova na adaptaciji, rad predškolske ustanove će biti organizovan tako da će deci iz predškolske grupe, biti ponuđen smeštaj u drugom najbližem objektu predškolske ustanove.



## 4. Opis radova u PU Lužane, Aleksinac

Objekat Lužane, OŠ „Vuk Karadžić“ Žitkovac, izdvojeno odeljenje Lužane. OŠ „Vuk Karadžić“ Žitkovac, Osnovna škola „Vuk Karadžić“ u Žitkovcu obuhvata teritoriju 11 mesnih zajednica na kojoj živi oko 10.000 stanovnika. To su: Žitkovac, Prčilovica, Donji Adrovac, Donje Suhotno, Gornje Suhotno, Moravac, Nozrina, Stublina, Belja, **Lužane** i Moravski Bujmir.

OŠ „Vuk Karadžić“ je organizovana kao ustanova sa sedištem u Žitkovcu. Pored matične osmogodišnje škole u Žitkovcu, osnovnoj školi „Vuk Karadžić“ pripadaju **pet izdvojenih četvororazrednih odeljenja**: Prčilovica, Gornje Suhotno, Moravac, Nozrina, **Lužane**. Školi pripadaju još pet naselja, u kojima nema školskih objekata, ali su obrazovanjem obuhvaćena i deca iz ovih mesta. To su naselja: Donji Adrovac (deca iz ovog mesta pohađaju nastavu od I do IV razreda u odeljenju škole u Prčilovici), Donje Suhotno (od I do IV razreda – odeljenje škole u Gornjem Suhotnu), Stublina i Belja (od I do IV razreda u odeljenju škole u Nozrini), i Moravski Bujmir (od I do IV razreda u odeljenju škole u Lužanu).

Škola u selu Lužane, odnosno istureno odeljenje škole „Vuk Karadžić“ Žitkovac je predmet projekta

### Lokacija sela i položaj objekta u selu – opis okoline

Selo **Lužane** je udaljeno od Aleksinca oko 9 kilometara, Objekat škole se nalazi na adresi Ustanička 78 a, selo Lužane. Selo Lužane je selo u opštini Aleksinac, koje prema poslednjem popisu stanovništva iz 2022. godine, ima svega 651 stanovnika. Površina objekta je oko 228 m<sup>2</sup>. Škola poseduje dvorište.

Položaj lokacije škole prikazan je na slici 13., spoljašnji izgled objekta na slici 14. a unutrašnjost učionice na slici 15.

Objekat okružen porodičnim kućama namewenim individualnom stanovanju. U neposrednom okruženju je centar sela, zgrada Doma culture i sportski tereni.

Objekat je priključen na seoski vodovod. Nije priključen na kanalizaciju već koristi sopstvenu septičku jamu. Objekat za grejanje koristi školsku kotlarnicu na pelet.

U blizini nema značajnih zagađivača vazduha. U okolini objekta preovlađuju niske građevine i stambene kuće sa okućnicama karakteristične za ovaj tip naselja u opštini. U neposrednoj blizini se ne nalaze verski objekti, spomenici kulture ili prirode.

Objekat ne predstavlja kulturno dobro - spomenik kulture. Objekat ne pripada prostoru koji je deo zaštićenog prirodnog dobra ili zone zaštite prirodnog dobra. U tom kontekstu objekat nije u režimu zaštite po osnovu zaštite prirode ili zaštite kulturnoistorijskog objekta ili celine.



*Slika 13. Lokacija objekta Lužane, OŠ „Vuk Karadžić“ Žitkovac, izdvojeno odeljenje Lužane*



*Slika 14. Spoljašnji izgled objekta Lužane, OŠ „Vuk Karadžić“ Žitkovac, izdvojeno odeljenje Lužane*



Slika 15. Unutrašnjost učionice koja je predmet renoviranja i opremanja objekta Lužane, OŠ „Vuk Karadžić“ Žitkovac, izdvojeno odeljenje Lužane

U prilogu 02 je prikazana mikrolokacija objekta.

Naziv predškolske ustanove?	Naziv predškolske ustanove
Naziv objekta/objekata u kome se nalazi soba za koju se planira planira rekonstrukcija	PU „Lane“ Aleksinac
	Objekat Lužane, OŠ „Vuk Karadžić“ Žitkovac, izdvojeno odeljenje Lužane
<b>Soba 1</b>	Predškolska soba (površina 46.25 m <sup>2</sup> ).
<b>hol</b>	13,00 m <sup>2</sup>

Broj prostorija koje treba urediti je:

- 1 učionica ukupne površine 46,25 m<sup>2</sup>,
- 1 hol (predprostor) površine 13,00 m<sup>2</sup>,

U predmetnim prostorijama planirani su sledeći radovi:

#### Demontaža

- Demontaža starih podova 59,25 m<sup>2</sup>

#### Podopolagački radovi

- Ravnanje poda sa popravkom košuljice 59,25 m<sup>2</sup>
- Izrada obloge podova - vinil poda 59,25 m<sup>2</sup>

#### Molersko farbarski radovi:

- Priprema zidova (guljenje)



- Gletovanje 2 sloja
- Krečenje zidova 2 nanosa boje

Učionica 145, 25 m<sup>2</sup>

Hol 60, 00 m<sup>2</sup>

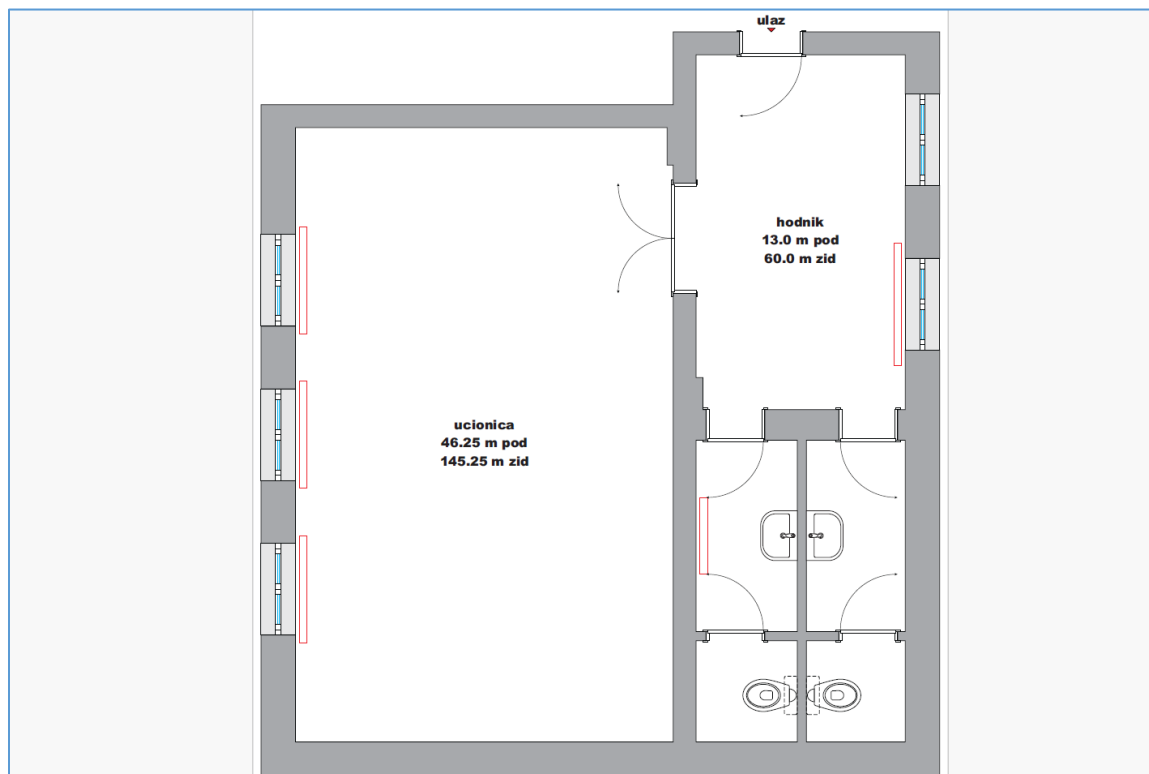

*Slika 16. Osnova prostorija koje su predmet renoviranja i opremanja objekta Lužane, OŠ „Vuk Karadžić“ Žitkovac, izdvojeno odeljenje Lužane*

Nakon završenih radova na adaptaciji prostorija predviđeno je opremanje nameštajem

Tokom izvođenja radova na adaptaciji, rad predškolske ustanove će biti organizovan tako da će deci iz predškolske grupe, biti ponuđen smeštaj u drugom najbližem objektu predškolske ustanove.

## 5. Opis radova u PU Moravac, Aleksinac

Objekat Moravac, OŠ „Vuk Karadžić“ Žitkovac, izdvojeno odeljenje Moravac. OŠ „Vuk Karadžić“ Žitkovac, Osnovna škola “Vuk Karadžić” u Žitkovcu obuhvata teritoriju 11 mesnih zajednica na kojoj živi oko 10.000 stanovnika. To su: Žitkovac, Prčilovica, Donji Adrovac, Donje Suhotno, Gornje Suhotno, **Moravac**, Nozrina, Stublina, Belja, Lužane i Moravski Bujmir.

OŠ “Vuk Karadžić” je organizovana kao ustanova sa sedištem u Žitkovcu. Pored matične osmogodišnje škole u Žitkovcu, osnovnoj školi “Vuk Karadžić” pripadaju **pet izdvojenih četvororazrednih odeljenja**: Prčilovica, Gornje Suhotno, **Moravac**, Nozrina, Lužane. Školi pripadaju još pet naselja, u kojima nema školskih objekata, ali su obrazovanjem obuhvaćena i deca iz ovih mesta. To su naselja: Donji Adrovac (deca iz ovog mesta pohađaju nastavu od I do IV razreda u odeljenju škole u Prčilovici), Donje Suhotno (od I do

IV razreda – odeljenje škole u Gornjem Suhotnu), Stublina i Belja (od I do IV razreda u odeljenju škole u Nozrini), i Moravski Bujmir (od I do IV razreda u odeljenju škole u Lužanu).

Izgradnja škole počela je 1911. godine ukazom Ministarstva prosvete Kraljevine Srbije na posedu tadašnjeg narodnog poslanika Mihajla Srećkovića. On je i sam bio jedan od inicijatora za njenu izgradnju. Radovi su trajali do 1926. a veliku pomoć u radnoj snazi dali su im meštani sela. Jedna je od najstarijih četvororazrednih škola u nišavskom okrugu. U prizemlju škole su bile četiri učionice i jedna svečana sala sa binom. Na spratu su se nalazili stanovi za učitelje. Jedan od prvih učitelja bio je Dragi Radojičićmoravac sala i učiteljica Nika. Škola je karakteristična po zvonari na krovu. Jedina je u Srbiji koja ima takvo obeležje. Tokom prošlog veka zvono se oglašavalo svakog jutra u 7:30 i pozivalo đake da krenu u školu.

Danas je škola u Moravcu osavremenjena, a njeno potpuno renoviranje obavljeno je 2015. godine. Tada su urađene betonske ploče, uređena fiskulturna sala, promenjena stolarija i urađeno je još niz drugih građevinskih radova. Škola poseduje parni kotao tako da je pitanje grejanja uspešno regulisano zadnjih petnaest godina. Učionice su danas opremljene modernom tehnikom (laptopovi, projektori, pametna tabla). U četiri odeljenja niže nastave rade četiri učiteljice. **U okviru škole je i predškolska grupa PU „Lane“.**

#### Lokacija sela i položaj objekta u selu – opis okoline

Selo **Moravac** je udaljeno od Aleksinca svega 5, 5 kilometara, Objekat škole se nalazi na adresi Vuka Karažića 9, selo **Moravac**. Selo Moravac je selo u neposrednoj blizini Žitkovca, koje prema poslednjem popisu stanovništva iz 2022. godine, ima 1 499 stanovnika. Površina objekta je oko 501m<sup>2</sup>. Škola poseduje dvorište.

Položaj lokacije škole prikazan je na slici 17., spoljašnji izgled objekta na slici 18.

Objekat okružen porodičnim kućama namenjenim individualnom stanovanju. U neposrednom okruženju je centar sela. Objekat je u blizini regionalnog puta koji prolazi kroz selo i od Aleksinca vodi ka Ribarskoj banji i dalje Prokuplju.

Objekat je priključen na seoski vodovod. Nije priključen na kanalizaciju već koristi sopstvenu septičku jamu. Objekat za grejanje koristi školsku kotlarnicu na čvrsto gorivo.

U blizini nema značajnih zagađivača vazduha. U okolini objekta preovlađuju niske građevine i stambene kuće sa okućnicama karakteristične za ovaj tip naselja u opštini. U neposrednoj blizini se ne nalaze verski objekti, spomenici kulture ili prirode.

Objekat ne predstavlja kulturno dobro - spomenik kulture. Objekat ne pripada prostoru koji je deo zaštićenog prirodnog dobra ili zone zaštite prirodnog dobra. U tom kontekstu objekat nije u režimu zaštite po osnovu zaštite prirode ili zaštite kulturnoistorijskog objekta ili celine.

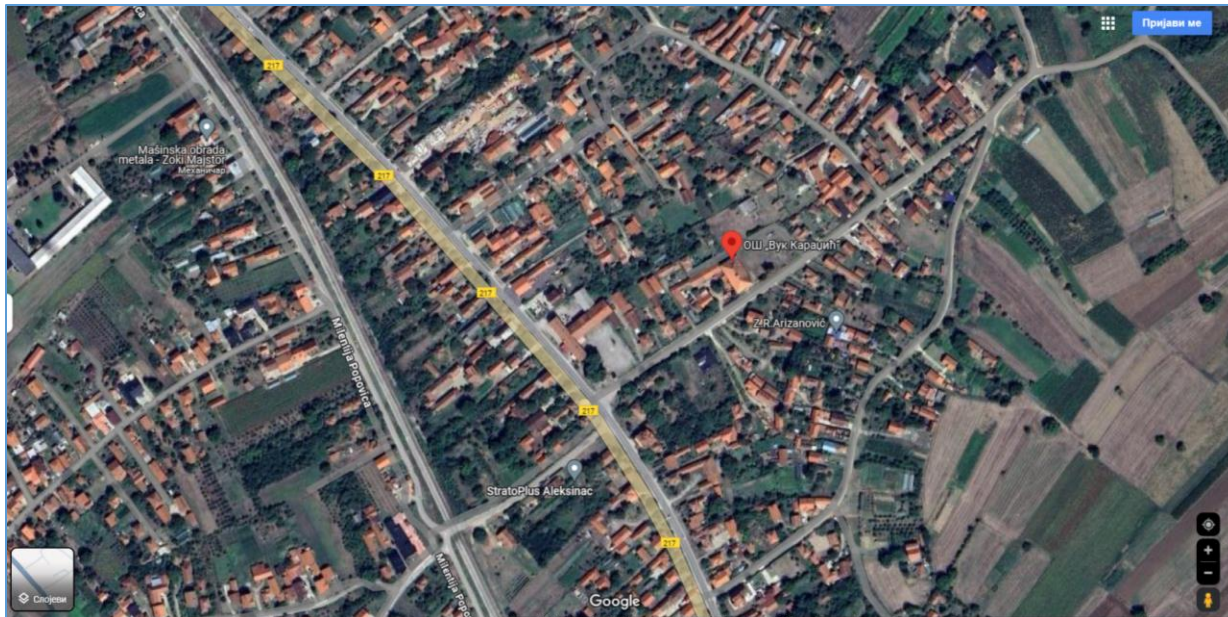

*Slika 17. Lokacija objekta OŠ „Vuk Karadžić“ Žitkovac, izdvojeno odeljenje Moravac*



*Slika 18. Lokacija OŠ „Vuk Karadžić“ Žitkovac, izdvojeno odeljenje Moravac*



*Slika 19. Unutrašnost učionice koja je predmet opremanja objekta OŠ „Vuk Karadžić“ Žitkovac, izdvojeno odeljenje Moravac*

U prilogu 02 je prikazana mikrolokacija objekta.

Naziv predškolske ustanove?	Naziv predškolske ustanove
Naziv objekta/objekata u kome se nalazi soba za koju se planira planira rekonstrukcija	PU „Lane“ Aleksinac
	Objekat Moravac, OŠ „Vuk Karadžić“ Žitkovac, izdvojeno odeljenje Moravac
<b>Soba 1</b>	Predškolska soba (površina 70,8 m <sup>2</sup> ).

#### Demontaža

- Demontaža starih podova 70,8 m<sup>2</sup>

#### Podopolagački radovi

- Ravnanje poda sa popravkom košuljice 70,8 m<sup>2</sup>
- Izrada obloge podova - vinil poda 70,8 m<sup>2</sup>

#### Molersko farbarski radovi:

- Priprema zidova (guljenje)
- Gletovanje 2 sloja
- Krečenje zidova 2 nanosa boje
- Učionica 170, m<sup>2</sup>

#### Postavljanje rasvete



Tokom izvođenja radova na adaptaciji, rad predškolske ustanove će biti organizovan tako da će deci iz predškolske grupe, biti ponuđen smeštaj u drugom najbližem objektu predškolske ustanove.

Nakon završenih radova na adaptaciji prostorija prediđeno je opremanje nameštajem.

## 6. Opis radova u PU Mozgovo, Aleksinac

Objekat Mozgovo jedan je od 19 namenskih objekata PU „Lane“ iz Aleksinca u seoskim sredinama opštine

### Lokacija sela i položaj objekta u selu – opis okoline

Selo **Mozgovo** je udaljeno od Aleksinca oko 14,5 kilometara severozapadn u odnosu na grad. Objekat PU u Mozgovu se nalazi na adresi Lele Popović 60, selo Mozgovo. Selo Mozgovo je selo u opštini Aleksinac, koje prema poslednjem popisu stanovništva iz 2022. godine, ima 1059 stanovnika. Površina objekta je oko 133 m<sup>2</sup>. Objekat predškolske ustanove raspolaže dvorištem koje je opremljeno za igru i boravak dece.

Položaj lokacije škole prikazan je na slici 20., spoljašnji izgled objekta na slici 21. a unutrašnjost učionice na slici 22.

Objekat okružen porodičnim kućama namenjenim individualnom stanovanju. U neposrednom okruženju je centar sela. u selu se nalazu Hram Svete Trojice.

Objekat je priključen na seoski vodovod. Nije priključen na kanalizaciju već koristi sopstvenu septičku jamu. Objekat za grejanje koristi peć na čvrsto gorivo. Pored vaspitne sobe objekat ima kuhinju, kancelariju i hol (predprostor vaspitne sobe) i toilet. Objekat je građen namenski 1980 godine i nameštaj nije obnavljan od tada.

U blizini nema značajnih zagađivača vazduha. U okolini objekta preovlađuju niske građevine i stambene kuće sa okućnicama karakteristične za ovaj tip naselja u opštini. U neposrednoj blizini se ne nalaze verski objekti, spomenici kulture ili prirode.

Objekat ne predstavlja kulturno dobro - spomenik kulture. Objekat ne pripada prostoru koji je deo zaštićenog prirodnog dobra ili zone zaštite prirodnog dobra. U tom kontekstu objekat nije u režimu zaštite po osnovu zaštite prirode ili zaštite kulturnoistorijskog objekta ili celine.





*Slika 20. Lokacija objekta PU "Lane" objekat Mozgovo*



*Slika 21. Spoljašnji izgled PU "Lane" objekat Mozgovo*

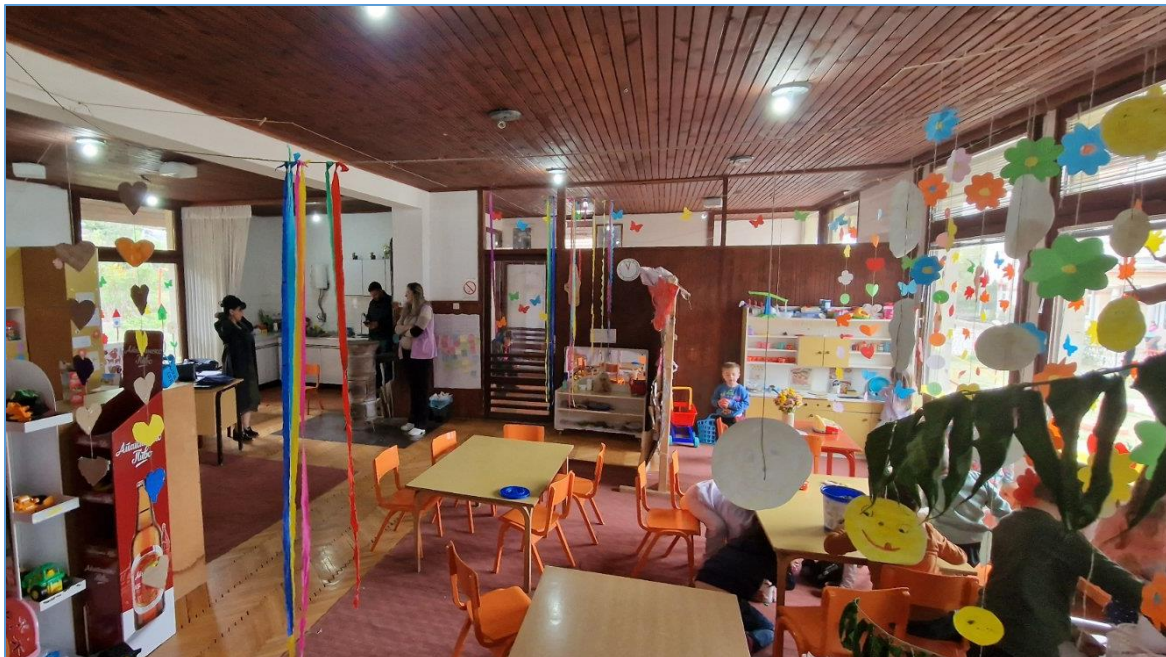

Slika 22. Unutrašnjost učionice koja je predmet renoviranja i opremanja objekta Mozgovo

U prilogu 02 je prikazana mikrolokacija objekta.

<b>Naziv predškolske ustanove?</b>	<b>Naziv predškolske ustanove</b>
<b>Naziv objekta/objekata u kome se nalazi soba za koju se planira planira rekonstrukcija</b>	PU „Lane“ Aleksinac
	Objekat Mozgovo, Opština Aleksinac
<b>Soba 1</b>	Predškolska soba (površina 60,15 m <sup>2</sup> ).

Broj prostorija koje treba urediti je:

- 1 učionica ukupne površine 60,15 m<sup>2</sup>,
- 1 pred ulaz površine 3,10 m<sup>2</sup>,
- 1 hol (predprostor) površine 14,21 m<sup>2</sup>,
- 1 kuhinja površine 6,65 m<sup>2</sup>
- 1 kancelarija površine 6,95 m<sup>2</sup>

U predmetnim prostorijama planirani su sledeći radovi:

Demontaža

- Demontaža pločica u kuhinji, hodniku i predulazu 23,96 m<sup>2</sup>

Podopolagački radovi

- Ravnanje poda sa popravkom košuljice 23,96 m<sup>2</sup>
- Izrada obloge podova - vinil poda 23,96 m<sup>2</sup>

- Izrada obloge zida u kuhinji – vinil 11,00 m<sup>2</sup>
- hoblovanje i lakiranje parketa učionica i kancelarija 67,10 m<sup>2</sup>

Molersko farbarski radovi:

- Popravka zidova (sanirati oštećene i zaprljane površine)

Nakon završenih radova na adaptaciji prostorija predviđeno je opremanje nameštajem I to: sobe, hodnika, kancelarije I kuhinje

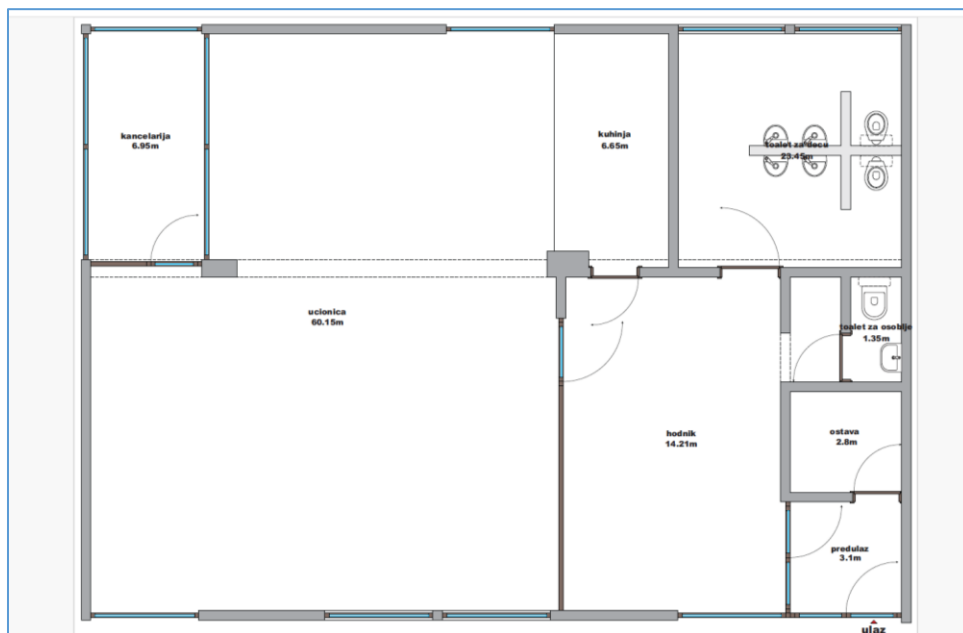

*Slika 23. Osnova prostorija koje su predmet renoviranja i opremanja objekta PU u Mozgovu*

Nakon završenih radova na adaptaciji prostorija predviđeno je opremanje nameštajem

Tokom izvođenja radova na adaptaciji, rad predškolske ustanove će biti organizovan tako da će deci iz predškolske grupe, biti ponuđen smeštaj u drugom najbližem objektu predškolske ustanove.

## 7. Opis radova u PU Prćilovica, Aleksinac

Objekat U Prćilovici jedan je od 19 namenskih objekata PU „Lane“ iz Aleksinca u seoskim sredinama opštine

### Lokacija sela i položaj objekta u selu – opis okoline

Naselje zajedno sa prigradskim naseljima Žitkovcem i Moravcem čini jednu celinu kreirajući jedno od najmnogoljudnijih aleksinačkih naselja od oko 7000 stanovnika. Do 2008. godine Prćilovica se ubrajala u sela Srbije kada dobija statut prigradskog naselja. Prćilovica je smeštena u Aleksinačkoj kotlini sa leve strane toka Južne Morave. Osnovna škola u Prćilovici jedna je od najstarijih u Srbiji, prvobitno izgrađena 1864.godine.



Prćilovica ima neobično ime, a potiče od reči prćija što znači miraz, mirazovina. Legenda kaže da je ovaj atar na kome je selo dobio srpski čoban koji je čuva stoku kod turskog age kada je oženio aginu kći, pa otuda prćija-prćilovica.

Selo **Prćilovica** je udaljeno od centra Aleksinca oko 4,5 kilometara jugozapadno u odnosu na grad. Objekat PU u Prćilovici se nalazi na adresi Moše Pijade 100 A., neposredno u blizini puta koji vodi prema Donjem Adrovcu. Selo Prćilovica je selo u opštini Aleksinac, koje prema poslednjem popisu stanovništva iz 2022. godine, ima 2 191 stanovnika. Površina objekta je oko 124 m<sup>2</sup>. Objekat predškolske ustanove raspolaže dvorištem koje je opremljeno za igru i boravak dece.

Položaj lokacije škole prikazan je na slici 24., spoljašnji izgled dvorišta škole uz koju se nalazi objekat vrtića prikazan je na slici 25 a unutrašnjost učionice na slici 26.

Objekat okružen porodičnim kućama namenjenim individualnom stanovanju. U neposrednoj blizini se nalazi osnovna škola u mestu Prćilovica.

Objekat je priključen na seoski vodovod. Nije priključen na kanalizaciju već koristi sopstvenu septičku jamu. Objekat za grejanje koristi kotlarnicu na pelet. Pored vaspitne sobe objekat ima kuhinju, kancelariju i hol (predprostor vaspitne sobe) i toalet. Objekat je građen namenski 1984 godine.

U blizini nema značajnih zagađivača vazduha. U okolini objekta preovlađuju niske građevine i stambene kuće sa okućnicama karakteristične za ovaj tip naselja u opštini. U neposrednoj blizini se ne nalaze verski objekti, spomenici kulture ili prirode.

Objekat ne predstavlja kulturno dobro - spomenik kulture. Objekat ne pripada prostoru koji je deo zaštićenog prirodnog dobra ili zone zaštite prirodnog dobra. U tom kontekstu objekat nije u režimu zaštite po osnovu zaštite prirode ili zaštite kulturnoistorijskog objekta ili celine.



*Slika 24. Lokacija objekta PU "Lane" objekat Prćilovica*



*Slika 25. Spoljašnji izgled PU "Lane" objekat Prčilovica (pogled sa ulice)*



*Slika 26. Unutrašnjost učionice koja je predmet renoviranja i opremanja objekta PU u Prčilovici*

U prilogu 02 je prikazana mikrolokacija objekta.

<b>Naziv predškolske ustanove?</b>	<b>Naziv predškolske ustanove</b>
<b>Naziv objekta/objekata u kome se nalazi soba za koju se planira planira rekonstrukcija</b>	PU „Lane“ Aleksinac



	Objekat Prćilovica - Opština Aleksinac
<b>Soba 1</b>	Predškolska soba (površina 60.00 m <sup>2</sup> ).

Broj prostorija koje treba urediti je:

- 1 učionica ukupne površine 60,00 m<sup>2</sup>,
- 1 kuhinja površine 6,70 m<sup>2</sup>
- 1 kancelarija površine 6,70 m<sup>2</sup>

U predmetnim prostorijama planirani su sledeći radovi:

#### Demontaža

- Demontaža (priprema) pločica u kuhinji, hodniku i predulazu 39,70 m<sup>2</sup>

#### Podopolagački radovi

- Ravnanje poda sa popravkom košuljice 29,70 m<sup>2</sup>
- Izrada obloge podova - vinil poda 29,70 m<sup>2</sup>
- Izrada obloge zida u kuhinji – vinil 10,00 m<sup>2</sup>
- hoblovanje i lakiranje parketa učionica i kancelarija 66,70 m<sup>2</sup>

#### Molersko farbarski radovi:

- Popravka zidova (sanirati oštećene i zaprljane površine) 160 m<sup>2</sup>

Nakon završenih radova na adaptaciji prostorija predviđeno je opremanje nameštajem I to: sobe, hodnika, kancelarije I kuhinje

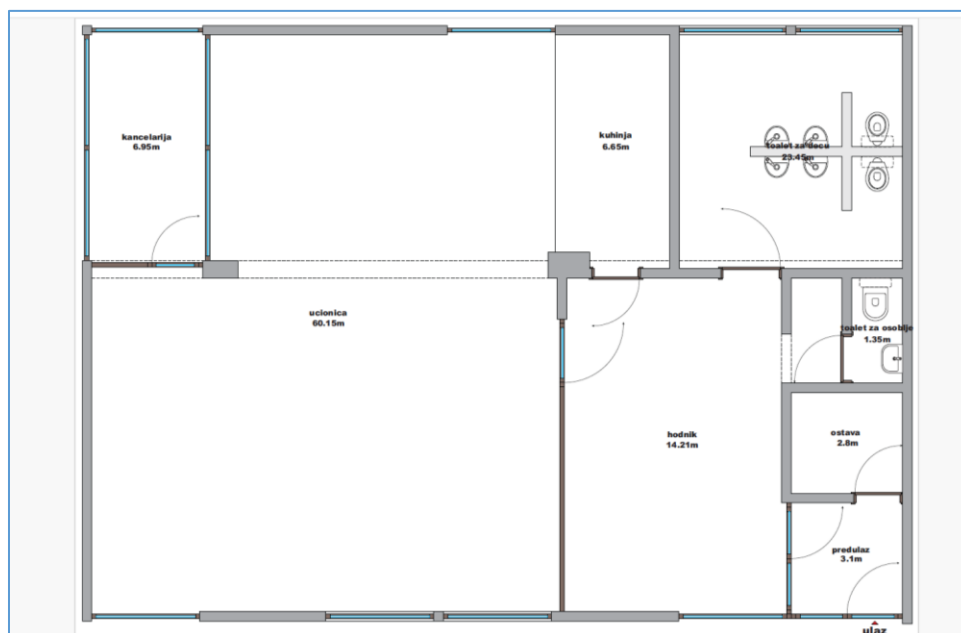

*Slika 27. Osnova prostorija koje su predmet renoviranja i opremanja objekta PU u Prćilovici*

Nakon završenih radova na adaptaciji prostorija predviđeno je opremanje nameštajem

Tokom izvođenja radova na adaptaciji, rad predškolske ustanove će biti organizovan tako da će deci iz predškolske grupe, biti ponuđen smeštaj u drugom najbližem objektu predškolske ustanove.

## 8. Opis radova u PU Rutevac, Aleksinac

Objekat PU Rutevac nalazi se u okviru OŠ „Jovan Jovanović Zmaj“ Aleksinački Rudnik izdvojeno odeljenje Rutevac, u pomoćnoj zgradi smeštenoj tik uz školu.

### Lokacija sela i položaj objekta u selu – opis okoline

Selo **Rutevac** je udaljeno od centra Aleksinca oko 11,8 kilometara severozapadno zapadno u odnosu na grad. Objekat PU u Prćilovici se nalazi na adresi Prvomajska 16, u objektu škole “Jovan Jovanović Zmaj” ., neposredno uz put koji vodi prema Ražnju i dalje preme uključenju na auto put. Ovaj lokalni put je paralelan sa auto putem A1. Selo Rutevac je malo selo u opštini Aleksinac, koje prema poslednjem popisu stanovništva iz 2022. godine, ima svega 775 stanovnika. Površina pomoćnog objekta je oko 55 m<sup>2</sup>. Objekat škole ima veliko dvorište i okružen je zelenilom.

Položaj lokacije škole prikazan je na slici 28., spoljašnji izgled dvorišta škole prikazan je na slici 29. a unutrašnjost učionice na slici 30.

Objekat okružen saobraćajnicom i zelenilom sa tri strane na obodu sela. okolo su njive i dvorišta sa porodičnim kućama namenjenim individualnom stanovanju.

Objekat je priključen na seoski vodovod. Nije priključen na kanalizaciju već koristi sopstvenu septičku jamu. Objekat za grejanje koristi kotlarnicu načvrsto gorivo. Pored vaspitne sobe objekat ima kuhinju, kancelariju i hol (predprostor vaspitne sobe) i toalet. Objekat je građen namenski 1984 godine.

U blizini nema značajnih zagađivača vazduha. U okolini objekta preovlađuju niske građevine i stambene kuće sa okućnicama karakteristične za ovaj tip naselja u opštini. U neposrednoj blizini se ne nalaze verski objekti, spomenici kulture ili prirode.

Objekat ne predstavlja kulturno dobro - spomenik kulture. Objekat ne pripada prostoru koji je deo zaštićenog prirodnog dobra ili zone zaštite prirodnog dobra. U tom kontekstu objekat nije u režimu zaštite po osnovu zaštite prirode ili zaštite kulturnoistorijskog objekta ili celine.



Slika 28 Lokacija objekta OŠ „Jovan Jovanović Zmaj“ Al.Rudnik izdvojeno odeljenje Rutevac



*Slika 29. Spoljašnji izgled OŠ „Jovan Jovanović Zmaj“ Aleksinački Rudnik izdvojeno odeljenje Rutevac (pogled sa ulice)*



*Slika 30. Unutrašnost učionice koja je predmet renoviranja i opremanja objekta PU u OŠ „Jovan Jovanović Zmaj“ Aleksinački Rudnik izdvojeno odeljenje Rutevac*

U prilogu 02 je prikazana mikrolokacija objekta.



<b>Naziv predškolske ustanove?</b>	<b>Naziv predškolske ustanove</b>
<b>Naziv objekta/objekata u kome se nalazi soba za koju se planira planira rekonstrukcija</b>	PU „Lane“ Aleksinac
	Objekat Rutevac, OŠ „Jovan Jovanović Zmaj“ Al.Rudnik izdvojeno odeljenje Rutevac
<b>Soba 1</b>	Predškolska soba (površina 46.50 m <sup>2</sup> ).

Broj prostorija koje treba urediti je:

- 1 učionica ukupne površine 46,50 m<sup>2</sup>,
- 1 toalet površine 5,30 m<sup>2</sup>

U predmetnim prostorijama planirani su sledeći radovi:

#### Demontaža

- Demontaža starih podova u holu i toaletu 20,30 m<sup>2</sup>

#### Podopolagački radovi

- Ravnanje poda sa popravkom košuljice 20,30 m<sup>2</sup>
- Izrada obloge podova - vinil poda 20,30 m<sup>2</sup>
- Izrada obloge zida u toaletu – vinil 17,50 m<sup>2</sup>
- Hoblovanje i lakiranje parketa učionica 46,50 m<sup>2</sup>

#### Vodovod i kanalizacija

- Demontaža starih sanitarnih i vodovodnih instalacija
- Izrada nove vodovodne i kanalizacione mreže za toalet.

#### Sanitarije

- Nabavka novih baterija 2 kom.

#### Molersko farbarski radovi:

- Priprema zidova (guljenje)
- Gletovanje 2 sloja
- Krečenje zidova 2 nanosa boje
- Učionica 122,66 m<sup>2</sup>
- Hol 65,00 m<sup>2</sup>
- Toalet 47,50 m<sup>2</sup>

Nakon završenih radova na adaptaciji prostorija predviđeno je opremanje nameštajem I to: sobe i hola.

Tokom izvođenja radova na adaptaciji, rad predškolske ustanove će biti organizovan tako da će deci iz predškolske grupe, biti ponuđen smeštaj u drugom najbližem objektu predškolske ustanove.



Slika 31. Osnova prostorija koje su predmet renoviranja i opremanja objekta PU u Mozgovu

## 9. Opis radova u PU Tešica, Aleksinac

Objekat Tešica nalazi se u okviru OŠ „Aca Sinadinović“ Ločika, izdvojeno odeljenje, u Tešici. Osmorazredno odeljenje škole u Tešici je najstarija škola u nišavskom okrugu, osnovana i počela sa radom 1842 godine odlukom Ministarstva prosvete

### Lokacija sela i položaj objekta u selu – opis okoline

Selo **Tešica** je udaljeno od Aleksinca oko 11,8 kilometara jugoistočno u odnosu na grad. Objekat PU u Tešici se nalazi na adresi Kraljice Marije 4, selo Tešica.

Selo Tešica je malo selo u opštini Aleksinac, koje prema poslednjem popisu stanovništva iz 2022. godine, ima 1 441 stanovnika. Površina objekta je oko 400 m<sup>2</sup>. Objekat škole nalazi se u blizini reke Južna Morava, na oko 150 metara. Ustanova raspolaže dvorištem.

Položaj lokacije škole prikazan je na slici 32., spoljašnji izgled objekta na slici 33. a unutrašnjost učionice na slici 34.

Objekat škole se nalazi u centru sela, preko puta Mesne kancelarije i u blizini pošte. U selu se nalazi Fudbalski klub Jastrebac Tešica i železnička stanica Tešica.

Objekat je priključen na seoski vodovod. Nije priključen na kanalizaciju već koristi sopstvenu septičku jamu. Objekat za grejanje koristi kotlarnicu na čvrsto gorivo. Objekat je građen namenski.

U blizini nema značajnih zagađivača vazduha. U okolini objekta preovlađuju niske građevine i stambene kuće sa okućnicama karakteristične za ovaj tip naselja u opštini. U neposrednoj blizini se ne nalaze verski objekti, spomenici kulture ili prirode.

Objekat ne predstavlja kulturno dobro - spomenik kulture. Objekat ne pripada prostoru koji je deo zaštićenog prirodnog dobra ili zone zaštite prirodnog dobra. U tom kontekstu objekat nije u režimu zaštite po osnovu zaštite prirode ili zaštite kulturnoistorijskog objekta ili celine.

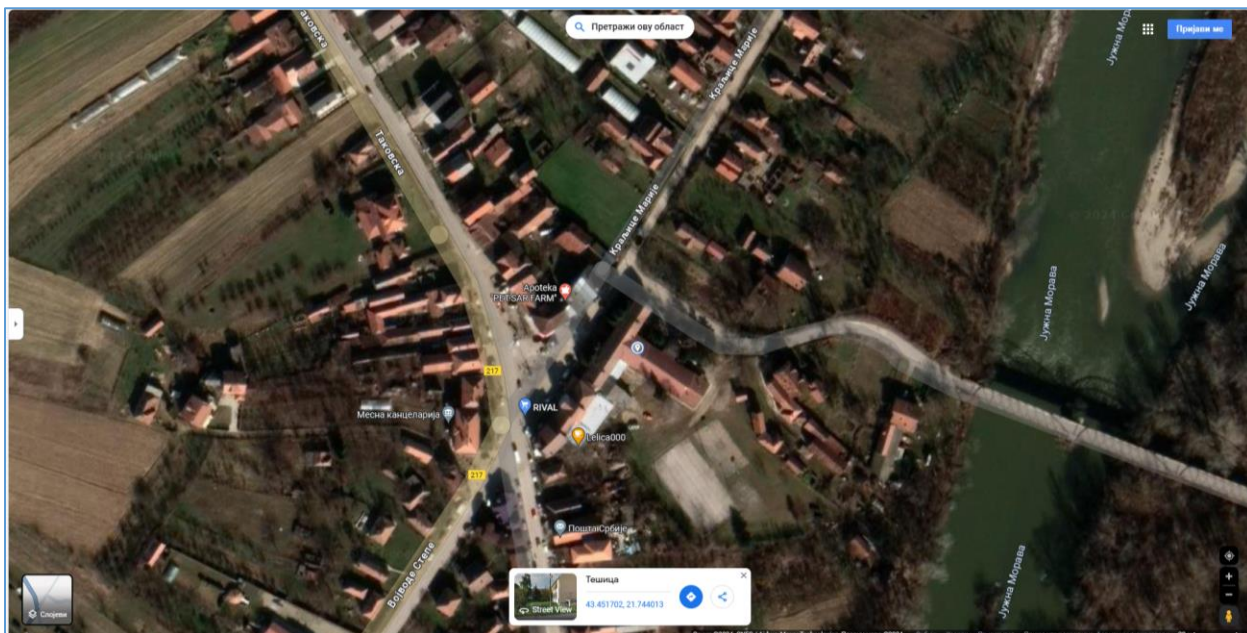

*Slika 32. Lokacija objekta okviru OŠ „Aca Sinadinović“ Loćika, izdvojeno odeljenje, u Tešići*



*Slika 33. Spoljašnji izgled OŠ „Aca Sinadinović“ Loćika, izdvojeno odeljenje, u Tešići  
(pogled sa ulice)*

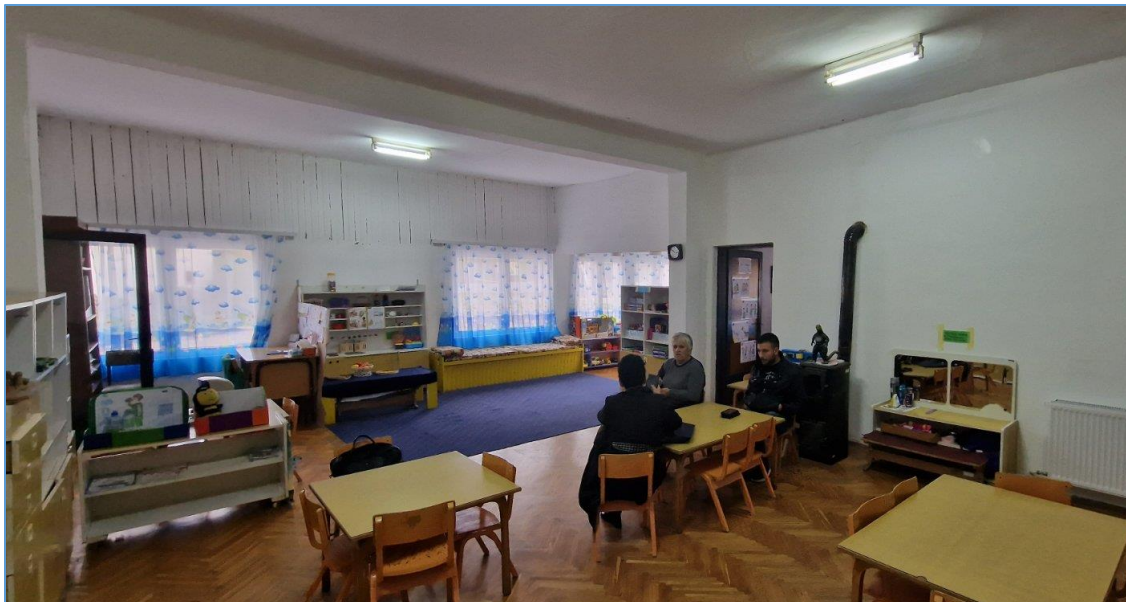

*Slika 34. Unutrašnjost učionice koja je predmet renoviranja i opremanja objekta OŠ „Aca Sinadinović“ Ločika, izdvojeno odeljenje Tešica*

U prilogu 02 je prikazana mikrolokacija objekta.

Naziv predškolske ustanove?	Naziv predškolske ustanove
Naziv objekta/objekata u kome se nalazi soba za koju se planira planira rekonstrukcija	PU „Lane“ Aleksinac
	Objekat Tešica, OŠ „Aca Sinadinović“ Ločika, izdvojeno odeljenje Tešica
<b>Soba 1</b>	Predškolska soba (površina 64.00 m <sup>2</sup> ).
<b>Hol</b>	površine 18,50 m <sup>2</sup>
<b>Kancelarija</b>	površine 15,70 m <sup>2</sup>

Broj prostorija koje treba urediti je:

- 1 učionica ukupne površine 64,00 m<sup>2</sup>,
- 1 toalet površine 8,10 m<sup>2</sup>

U predmetnim prostorijama planirani su sledeći radovi:

#### Demontaža

- Priprema poda hodnika i toaleta 26,60 m<sup>2</sup>
- Priprema zida toaleta 25,50 m<sup>2</sup>
- Demontaža postojećih sanitarnih uređaja

#### Podopolagački radovi

- Izrada obloge podova - vinil poda hodnik i toalet 26,6 m<sup>2</sup>
- Izrada obloge zida u toaletu – vinil 25,50 m<sup>2</sup>
- Hoblovanje i lakiranje parketa učionica i kancelarija 79,70 m<sup>2</sup>



## Sanitarije

- Montaža zatečenih sanitarnih uređaja

## Molersko farbarski radovi:

Popravka zidova (sanirati oštećene i zaprljane površine) 150 m<sup>2</sup>

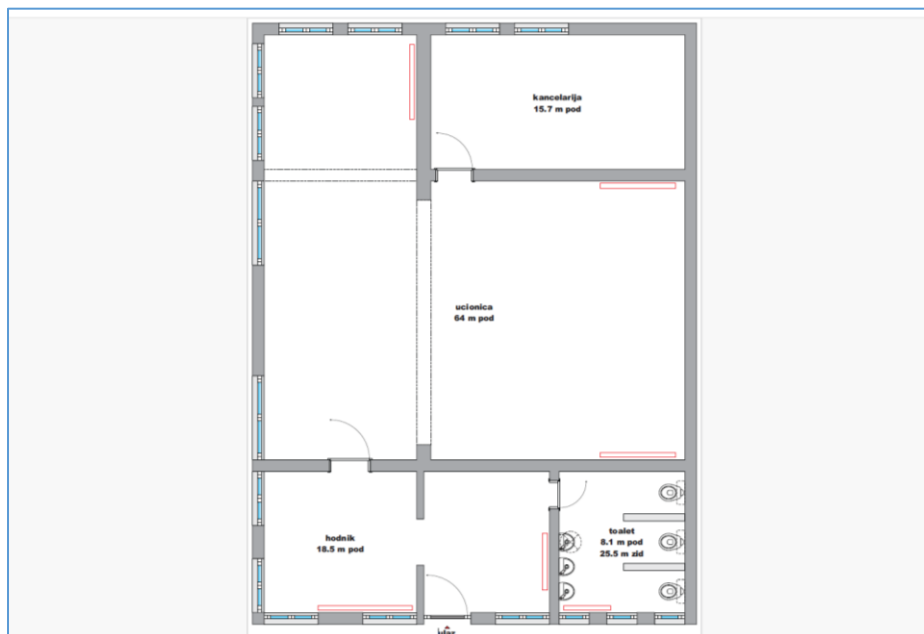

*Slika 35. Osnova prostorija koje su predmet renoviranja i opremanja objekta OŠ „Aca Sinadinović“ Ločika, izdvojeno odeljenje Tešica*

Nakon završenih radova na adaptaciji prostorija predviđeno je opremanje nameštajem I to: sobe, hola, kancelarije.

Tokom izvođenja radova na adaptaciji, rad predškolske ustanove će biti organizovan tako da će deci iz predškolske grupe, biti ponuđen smeštaj u drugom najbližem objektu predškolske ustanove.

## **10.** Opis aktivnosti u PU Objekat Trnjane - Opština Aleksinac

Objekat Trnjane jedan je od 19 namenskih objekata PU „Lane“ iz Aleksinca u seoskim sredinama opštine

### Lokacija sela i položaj objekta u selu – opis okoline

Selo Trnjane je udaljeno od Aleksinca oko 10,5 kilometara zapadno u odnosu na grad. Objekat PU u Trnjanima se nalazi na adresi Stojana Živkovića Stoleta 32, selo Trnjane.

Selo Trnjane je selo u opštini Aleksinac, koje prema poslednjem popisu stanovništva iz 2022. godine, ima 1 059 stanovnika. Površina objekta je oko 125 m<sup>2</sup>. Trnjane je i XVI veku pripadalo nahiji Kruševac. U Trnjanu je do 1833. postojao manastir Sv. Petke koji su srušili Turci, obnovljen je 5 godina kasnije 1841. godine, ali kao crka Sv. Petke.

Objekat predškolske ustanove je namenski izgrađen 1980. godine. Nedavno je izvršena rekonstrukcija i obnova vrtića, energetska sanacija objekta, radovima na izolaciji fasade i zamenom krova (sredstvima

Ministarstva za brigu o porodici i demografiju, objekat ima potpuno novi izgled i bolje uslove za boravak dece, zahvaljujući saradnji Ministarstva i ove lokalne samouprave. Opština Aleksinac je jedna od 52 lokalne samouprave koja je na konkursu Ministarstva dobila oko 13 miliona dinara). Objekat predškolske ustanove raspolaže dvorištem koje je opremljeno za igru i boravak dece.

Položaj lokacije objekta prikazan je na slici 36., spoljašnji izgled objekta na slici 37. a unutrašnjost učionice na slici 38.

Objekat je priključen na seoski vodovod. Nije priključen na kanalizaciju već koristi sopstvenu septičku jamu. Objekat za grejanje koristi peć na čvrsto gorivo. Pored vaspitne sobe objekat ima kuhinju, kancelariju i hol (predprostor vaspitne sobe) i toalet. Nameštaj nije obnavljan. Predmet podprojekta u selu Trnjane je samo opremanje.

U blizini nema značajnih zagađivača vazduha. U okolini objekta preovlađuje zelenilo, nedaleko su prve kuće, odnosno niske građevine i stambene kuće sa okućnicama karakteristične za ovaj tip naselja u opštini. Objekat se nalazi neposredno uz saobraćajnicu koja je paralelna sa prugom Beograd-Niš koja prolazi kroz ovo selo. U neposrednoj blizini se ne nalaze verski objekti, spomenici kulture ili prirode.

Objekat ne predstavlja kulturno dobro - spomenik kulture. Objekat ne pripada prostoru koji je deo zaštićenog prirodnog dobra ili zone zaštite prirodnog dobra. U tom kontekstu objekat nije u režimu zaštite po osnovu zaštite prirode ili zaštite kulturnoistorijskog objekta ili celine.

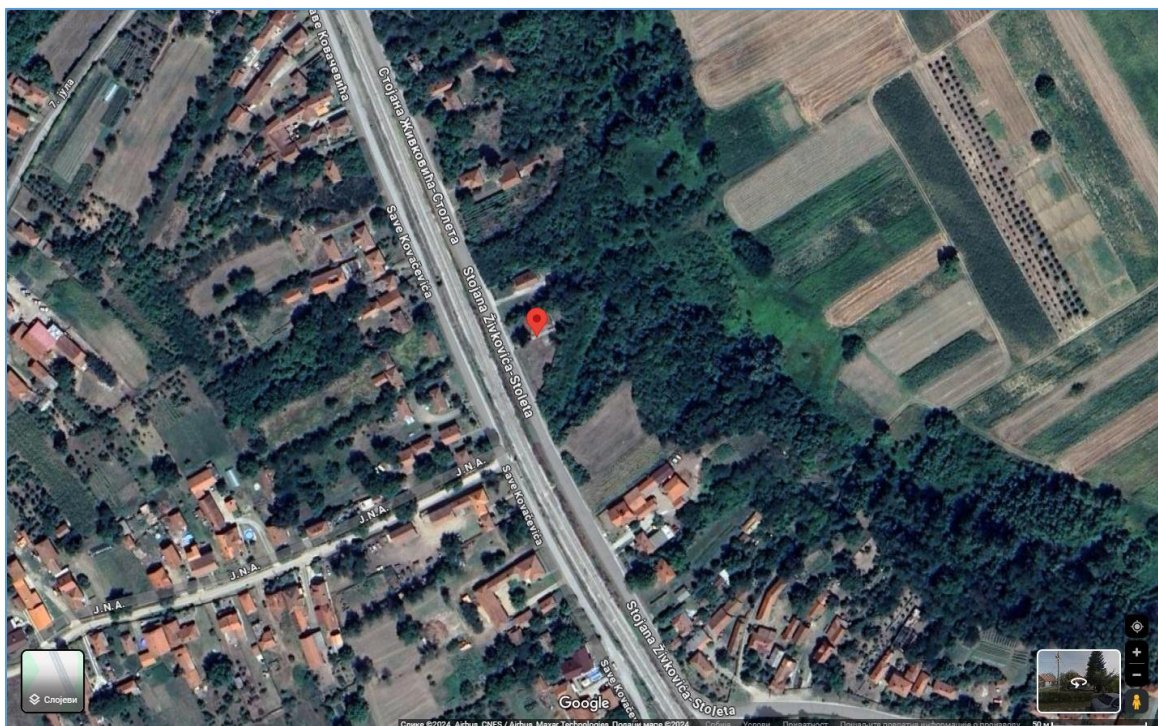

*Slika 36. Lokacija objekta PU“Lane“ objekat Trnjane*





*Slika 37. Spoljašnji izgled PU“Lane“ objekat Trnjane*



*Slika 38. Unutrašnost učionice koja je predmet opremanja objekta Trnjane*

U prilogu 02 je prikazana mikrolokacija objekta.

U ovom objektu predviđeno je opremanje nameštajem I to: sobe, hola, kancelarije.

## 11. Opis radova u PU Žitkovac, Aleksinac

Predmed podprojekta u Žitkovcu je objekat mesne zajednice Žitkovac. Objekat PU u Žitkovcu u objektu mesne zajednice jedan je od 19 namenskih objekata PU „Lane“ iz Aleksinca u seoskim sredinama opštine.

### Lokacija sela i položaj objekta u selu – opis okoline

Naselje Žitkovac zajedno sa prigradskim naseljima Prčilovica i Moravcem čini jednu celinu kreirajući jedno od najmnogoljudnijih aleksinačkih naselja od oko 7000 stanovnika. Žitkovac je smeštena u Aleksinačkoj kotlini sa leve strane toka Južne Morave.

Selo **Žitkovac** je udaljeno od centra Aleksinca oko 4 kilometara jugozapadno u odnosu na grad. Selo Žitkovac je selo u opštini Aleksinac, koje prema poslednjem popisu stanovništva iz 2022. godine, ima 2 258 stanovnika. Naselje se nalazi na 160 metara nadmorske visine sa zapadne strane Južne Morave udaljeno od Aleksinca 3 kilometra. Žitkovac nosi ime po žitnim poljima.

Prvi voz kroz Žitkovac prugom Beograd - Niš prošao je 1884. godine. Železnička stanica u Žitkovcu potiče upravo iz tog vremena kada je sagrađen i vodotoranj za potrebe železnice. Železnička stanica u Žitkovcu je zvanična stanica grada Aleksinca.

Žitkovac se nalazi na dvadesetak kilometara severno od Niša i isto toliko jugoistočno od Kruševca. Naselje je povezano autoputem Beograd - Niš E-75 kao i regionalnim putem Kruševac - Niš.

**MZ Žitkovac** - Površina objekta je oko 197 m<sup>2</sup>. Objekat predškolske ustanove nalazi se na adresi Dragoljuba Vujića 19 u zgradi MZ Žitkovac. Nema dvorište

Objekat se nalazi u samom centru naselja. U blizini je pruga i železnička stanica, Hram Svetog Arhangla Gavriela, okružen porodičnim kućama namenjenim individualnom stanovanju. U neposrednoj blizini se nalazi ambulanta, apoteka a nedaleko je osnovna škola u mestu Žitkovac.

Objekat je priključen na seoski vodovod i kanalizaciju. Objekat za grejanje koristi peć na električnu energiju. Pored vaspitnih soba objekat ima kuhinju, kancelariju i hol (predprostor vaspitne sobe) i toalet. Objekat je građen pre donošenja propisa o izgradnji.

U blizini nema značajnih zagađivača vazduha. U okolini objekta preovlađuju niske građevine i stambene kuće sa okućnicama karakteristične za ovaj tip naselja u opštini. U neposrednoj blizini se ne nalaze spomenici kulture ili prirode.

Položaj lokacije MZ Žitkovac prikazan je na slici 39., a unutrašnjost učionice na slici 40.

Objekti ne predstavljaju kulturno dobro - spomenike kulture. Objekti ne pripadaju prostoru koji je deo zaštićenog prirodnog dobra ili zone zaštite prirodnog dobra. U tom kontekstu objekti nisu u režimu zaštite po osnovu zaštite prirode ili zaštite kulturnoistorijskog objekta ili celine.



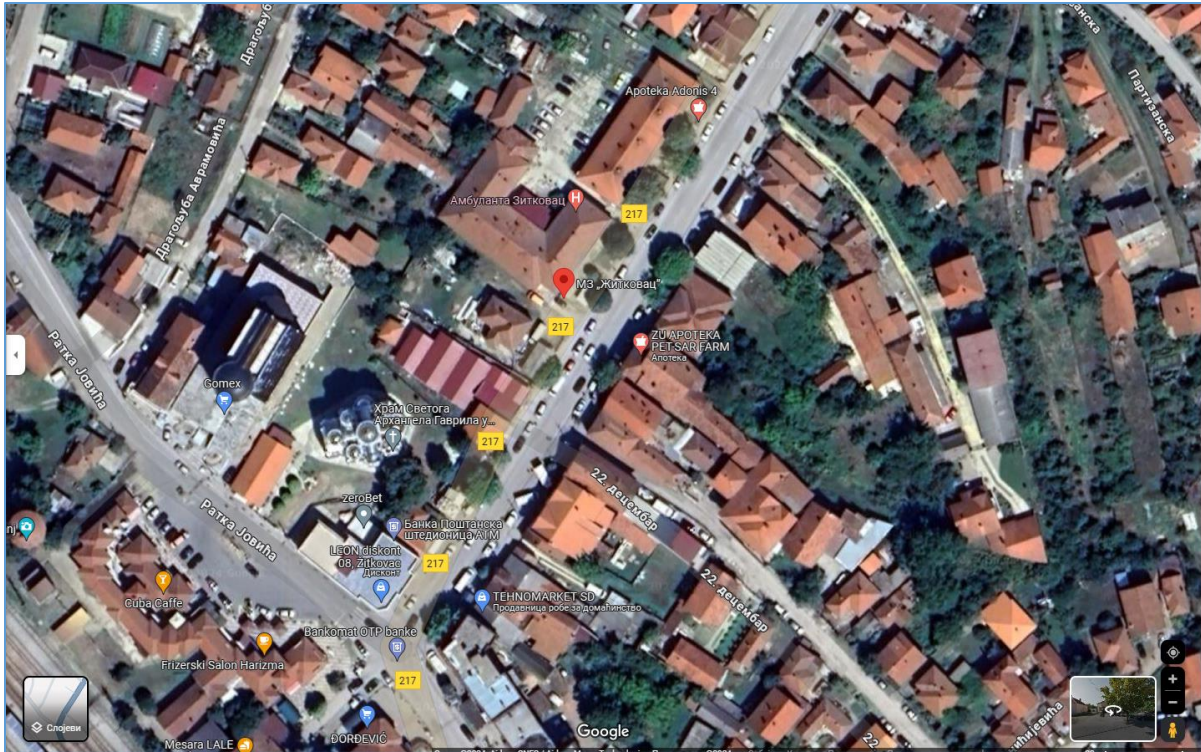

*-Slika 39. Lokacija objekta MZ Žitkovac - PU "Lane" objekat Žitkovac*



*Slika 40. Unutrašnost učionice koja je predmet renoviranja i opremanja objekta PU u Žitkovac u objektu MZ Žitkovac*

U ovom objektu predviđeno je opremanje tri sobe namenjene predškolskom uzrastu.

**PU Žitkovac Mesna zajednica, Aleksinac**

<b>Naziv objekta/objekata u kome se nalazi soba za koju se planira planira rekonstrukcija</b>	<b>PU „Lane“ Aleksinac</b>
	Objekat Žitkovac, MZ Žitkovac Opština Aleksinac
<b>Soba 1</b>	Predškolska soba (površina 45,40 m <sup>2</sup> ).
<b>Soba 2</b>	Predškolska soba (površina 42,00 m <sup>2</sup> ).
<b>Soba 3</b>	Predškolska soba (površina 43,00 m <sup>2</sup> ).

Objekat ne predstavlja kulturno dobro - spomenike kulture. Objekat ne pripada prostoru koji je deo zaštićenog prirodnog dobra ili zone zaštite prirodnog dobra. U tom kontekstu objekat nije u režimu zaštite po osnovu zaštite prirode ili zaštite kulturnoistorijskog objekta ili celine.

### **Opis projekta**

Projekat je ograničen na unutrašnje radove klasifikovane kao tekuće održavanje, u skladu sa članom 2. Zakona o planiranju i izgradnji, tačka 79) u kojoj se navodi: “tekuće (redovno) održavanje objekta jeste izvođenje radova koji se preduzimaju radi sprečavanja oštećenja koja nastaju upotrebom objekta ili radi otklanjanja tih oštećenja, a sastoje se od pregleda, popravki i preduzimanja preventivnih i zaštitnih mera, odnosno svi radovi kojima se obezbeđuje održavanje objekta na zadovoljavajućem nivou upotrebljivosti, kao što su krečenje, farbanje, zamena obloga, zamena sanitarija, radijatora, zamena unutrašnje i spoljašnje stolarije i bravarije, zamena unutrašnjih instalacija i opreme bez povećanja kapaciteta i drugi slični radovi, ako se njima ne menja spoljni izgled zgrade i ako nemaju uticaj na zajedničke delove zgrade i njihovo korišćenje...” Za izvođenje radova na tekućem održavanju objekta nije potrebno pribavljati akt nadležnog organa za gradnju, odnosno akt za izvođenje radova. Projekat ne predviđa intervencije na fasadi objekta, kao ni na ulazu, stepeništu, krovu. Projekat je ograničen isključivo na radove unutar prostorija.

Tokom izvođenja radova rad predškolske ustanove će biti organizovan tako da sva deca predškolske grupe borave u centralnom vrtiću u Aleksincu.

Po završenim radovima na unutrašnjem uređenju, nakon detaljnog čišćenja dopremiti nameštaj i didaktički material u skladu sa prethodno odobrenim karakteristikama nameštaja (odobreni Katalog nameštaja za ceo projekat), nacionalnim zakonima i standardima, i merama koje su definirane u ovom dokumentu.

## 2. PLAN UPRAVLJANJA I PRAĆENJA ŽIVOTNE SREDINE ZA RENOVIRANJE I OPREMANJE POSTOJEĆIH VASPITNIH SOBA

### DEO 1: Institucionalno administrativni

1. Deo: INSTITUCIONALNI I ADMINISTRATIVNI				
Država	Republika Srbija			
Naziv podprojekta	„INKLUZIVNO PREDŠKOLSKO VASPITANJE I OBRAZOVANJE“ Renoviranje i opremanje postojećih vaspitnih soba u vrtićima u opštinama <b>1. Predškolska ustanova „Lane“ u opštini Aleksinac (13 soba)</b>			
Obim aktivnosti projekta	Tekuće održavanje i opremanje			
Institucionalni aranžmani (Ime i kontakti)	<b>SB:</b> Ivana Ivičić Selma Ljubijankić Ivana Novaković	<b>MPNTR:</b> Sanja Štrbac Musmar	<b>Lokalnim partnerima i i / ili Primalac i:</b>	
Odgovoran za sprovođenje (Ime i kontakti)	ITRO-COOP doo Arilje Nikola Jovanović	ITRO-COOP doo Arilje Nikola Jovanović	Predškolska ustanova „Lane“ Aleksinac	
OPIS LOKACIJE				
Naziv lokacije	<b>Objekti u opštini Aleksinac (13 soba)</b>			
Opis lokacije	<p>1. <b>Selo Dobrujevac</b> - se nalazi se nalazi na oko 12,5 km od Aleksinca. Selo Dobrujevac je udaljeno od Aleksinca oko 12,5 kilometara. Objekat škole se nalazi na adresi Sportska 2., selo Dobrujevac. Selo Dobrujevac je malo selo u opštini Aleksinac, koje prema poslednjem popisu stanovništva iz 2022. godine, ima svega 239 stanovnika. Objekat škole je udaljena od magistralnog puta Aleksinac - Niš nešto više od 3 kilometara. Površina objekta je oko 195m<sup>2</sup>. Škola poseduje veliko dvorište površine 40 ari. Na njemu se nalazi asfaltirano igralište koje se koristi na časovima fizičkog vaspitanja.</p> <p>2. <b>Selo Jakovlje</b> - Jakovlje je udaljeno od Aleksinca oko 22, 2 kilometara, Objekat škole se nalazi na adresi Zubovac, selo Jakovlje. Selo Jakovlje je malo selo u opštini Aleksinac, koje prema poslednjem popisu stanovništva iz 2022. godine, ima svega 202 stanovnika. Površina objekta je oko 309 m<sup>2</sup>. Škola</p>		<p>Prilog 02: Mape lokacija</p> <p><b>DA [X] NE [ ]</b> Mapa lokacija je priložena u Prilogu 02 ovog dokumenta</p>	

## 1. Deo: INSTITUCIONALNI I ADMINISTRATIVNI

poseduje dvorište. Na njemu se nalazi asfaltirano igralište koje se koristi na časovima fizičkog vaspitanja.

3. **Selo Korman** je udaljeno od Aleksinca oko 12, 8 kilometara, Objekat škole se nalazi na adresi Milana Marinkovića 1, selo Korman. Objekat ima veliko ograđeno dvorište za aktivnosti sa decom i okružen je zelenilom. U neposrednom okruženju nalazi se železnička pruga koja prolazi kroz ovo selo i železnička stanica Korman. Železnička stanica Korman je jedna od železničkih stanica na pruzi Beograd—Niš. Pruga se nastavlja u jednom smeru ka Adrovcu i u drugom prema Dunisu.
4. **Selo Lužane** je udaljeno od Aleksinca oko 9 kilometara, Objekat škole se nalazi na adresi Ustanička 78 a, selo Lužane. Selo Lužane je selo u opštini Aleksinac, koje prema poslednjem popisu stanovništva iz 2022. godine, ima svega 651 stanovnika. Površina objekta je oko 228 m<sup>2</sup>. Škola poseduje dvorište.
5. **Selo Moravac** je udaljeno od Aleksinca svega 5, 5 kilometara, Objekat škole se nalazi na adresi Vuka Karažića 9, selo Moravac. Selo Moravac je selo u neposrednoj blizini Žitkovca, koje prema poslednjem popisu stanovništva iz 2022. godine, ima 1 499 stanovnika. Površina objekta je oko 501m<sup>2</sup>. Škola poseduje dvorište. Objekat okružen porodičnim kućama namenjenim individualnom stanovanju. U neposrednom okruženju je centar sela. Objekat je u blizini regionalnog puta koji prolazi kroz selo i od Aleksinca vodi ka Ribarskoj banji i dalje Prokuplju.
6. **Selo Mozgovo** je udaljeno od Aleksinca oko 14,5 kilometara severozapadno u odnosu na grad. Objekat PU u Mozgovu se nalazi na adresi Lele Popović 60, selo Mozgovo.. Površina objekta je oko 133 m<sup>2</sup>. Objekat predškolske ustanove raspolaže dvorištem koje je opremljeno za igru i boravak dece. U neposrednom okruženju je centar sela. U selu se nalazu Hram Svete Trojice.
7. **Naselje Prčilovica** zajedno sa prigradskim naseljima Žitkovcem i Moravcem čini jednu celinu kreirajući jedno od najmnogoljudnijih aleksinačkih naselja od oko 7000 stanovnika. Do 2008. godine Prčilovica se ubrajala u sela Srbije kada dobija statut prigradskog naselja. Prčilovica je smeštena u



## 1. Deo: INSTITUCIONALNI I ADMINISTRATIVNI

Aleksinačkoj kotlini sa leve strane toka Južne Morave. Osnovna škola u Prćilovici jedna je od najstarijih u Srbiji, prvobitno izgrađena 1864.godine.Selo Prćilovica je udaljeno od centra Aleksinca oko 4,5 kilometara jugozapadno u odnosu na grad. Objekat PU u Prćilovici se nalazi na adresi Moše Pijade 100 A., neposredno u blizini puta koji vodi prema Donjem Adrovcu.

8. **Selo Rutevac** je udaljeno od centra Aleksinca oko 11,8 kilometara severozapadno zapadno u odnosu na grad. Objekat PU u Prćilovici se nalazi na adresi Prvomajska 16, u objektu škole "Jovan Jovanović Zmaj" ., neposredno uz put koji vodi prema Ražnju i dalje preme uključenju na auto put. Ovaj lokalni put je paralelan sa auto putem A1. Površina pomoćnog objekta je oko 55 m<sup>2</sup>. Objekat škole ima veliko dvorište i okružen je zelenilom.
9. **Selo Tešica** je udaljeno od Aleksinca oko 11,8 kilometara jugoistočno u odnosu na grad. Objekat PU u Tešici se nalazi na adresi Kraljice Marije 4, selo Tešica. Površina objekta je oko 400 m<sup>2</sup>. Objekat škole nalazi se u blizini reke Južna Morava, na oko 150 metara. Ustanova raspolaže dvorištem. Objekat škole se nalazi u centru sela, preko puta Mesne kancelarije i u blizini pošte. U selu se nalazi Fudbalski klub Jastrebac Tešica i železnička stanica Tešica.
10. **Selo Trnjane** je udaljeno od Aleksinca oko 10,5 kilometara zapadno u odnosu na grad. Objekat PU u Trnjanima se nalazi na adresi Stojana Živkovića Stoleta 32, selo Trnjane. Površina objekta je oko 125 m<sup>2</sup>. Objekat predškolske ustanove je namenski izgrađen 1980. godine. Nedavno je izvršena rekonstrukcija i obnova vrtića, energetska sanacija objekta, radovima na izolaciji fasade i zamenom krova (sredstvima Ministarstva za brigu o porodici i demografiju),objekat ima potpuno novi izgled i bolje uslove za boravak dece, zahvaljujući saradnji Ministarstva i ove lokalne samouprave.
11. **Selo Žitkovac** je udaljeno od centra Aleksinca oko 4 kilometara jugozapadno u odnosu na grad.. Žitkovac nosi ime po žitnim poljima. Naselje je povezano autoputem Beograd - Niš E-75 kao i regionalnim putem Kruševac - Niš. OŠ Žitkovac. Površina objekta je oko 197 m<sup>2</sup>. Objekat predškolske ustanove nalazi se na adresi

1. Deo: INSTITUCIONALNI I ADMINISTRATIVNI	
	<p>Dragoljuba Vujića 19 u zgradi MZ Žitkovac. Nema dvorište. Objekat se nalazi u samom centru naselja. U blizini je pruga i železnička stanica, Hram Svetog Arhangla Gavrila, okružen porodičnim kućama namenjenim individualnom stanovanju. U neposrednoj blizini se nalazi ambulanta, apoteka a nedaleko je osnovna škola u mestu Žitkovac.</p>
Ko je vlasnik zemlje?	<p>Opština Aleksinac je osnivač Predškolske ustanove, u skladu sa članom 20. Zakona o lokalnoj samoupravi („Službeni glasnik RS“, br. 129/07, 83/14-dr zakon, 101/16-dr.zakon i 47/18).</p> <p><b>1. Dobrujevac</b> - Katastarska parcela 1485 KO Dobrujevac u javnoj svojini sa obimom udela 1/1, imaoc prava na parceli je opština Aleksinac. Vrsta zemljišta: građevinsko zemljište van građevinskog područja. Upisan način korišćenja i naziv objekta: Zgrada osnovnog obrazovanja OŠ „Desanka Maksimović“ Katun Sve je je potvrđeno listom nepokretnosti broj 1110 od 19.04. 2023. godine. Objekat ima odobrenje za gradnju i odobrenje za upotrebu od 3. marta 1982. godine.</p> <p><b>2. Jakovlje</b> - Katastarska parcela 1796 KO Jakovlje u javnoj svojini sa obimom udela 1/1, imaoc prava na parceli je opština Aleksinac. Vrsta zemljišta: građevinsko zemljište van građevinskog područja. Upisan način korišćenja i naziv objekta: Zgrada osnovnog obrazovanja OŠ „Stojan Živković Stole“ Trnjane, izdvojeno odeljenje Jakovlje.</p> <p>Sve je je potvrđeno listom nepokretnosti, odnosno uvidom u Informacioni sistem za razmenu podataka od 13. 04. 2023. godine. Objekat je izgrađen pre donošenja propisa o izgradnji objekata ali je pribavljeno mišljenje građevinskog inspektora od 7.12. 2023. godine.</p> <p><b>3. Korman</b> - Katastarska parcela 7594 KO Korman u javnoj svojini sa obimom udela 1/1, imaoc prava na parceli je opština Aleksinac. Vrsta zemljišta: građevinsko zemljište u građevinskom područja. Upisan način korišćenja i naziv objekta: Zgrada osnovnog obrazovanja OŠ „Stojan Živković Stole“ Trnjane, izdvojeno odeljenje Korman.</p> <p>Sve je je potvrđeno listom nepokretnosti, odnosno uvidom u Informacioni sistem za razmenu podataka od 13. 04. 2023. godine. Objekat ima odobrenje , odnosno rešenje o ozakonjenju od 06.06.2023. godine.</p> <p><b>4. Lužane</b> - Katastarska parcela 1030 KO Lužane u javnoj svojini sa obimom udela 1/1, imaoc prava na parceli je opština Aleksinac. Vrsta zemljišta: građevinsko zemljište u građevinskom području. Upisan način korišćenja i naziv objekta: Objekat osnovnog obrazovanja OŠ „Vuk Karadžić“ Žitkovac</p>

## 1. Deo: INSTITUCIONALNI I ADMINISTRATIVNI

Sve je je potvrđeno listom nepokretnosti, odnosno uvidom u Informativni sistem za razmenu podataka od 13. 04. 2023. godine. Objekat je izgrađen pre donošenja propisa za izgradnju ali je pribavljeno mišljenje građevinskog inspektora od 7.12. 2023. godine

**5. Moravac** - Katastarska parcela 3012 KO Moravac u javnoj svojini sa obimom udela 1/1, imaoc prava na parceli je opština Aleksinac. Vrsta zemljišta: građevinsko zemljište van građevinskog područja. Upisan način korišćenja i naziv objekta: Zgrada osnovnog obrazovanja OŠ „Desanka Maksimović“ Katun Sve je je potvrđeno listom nepokretnosti broj 1110 od 19.04. 2023. godine. Objekat nema odobrenje za gradnju ali je pribavljeno mišljenje građevinskog inspektora od 7.12. 2023. godine

**6. Mozgovo** - Katastarska parcela 16440 KO Mozgovo u javnoj svojini sa obimom udela 1/1, imaoc prava na parceli je opština Aleksinac. Vrsta zemljišta: građevinsko zemljište van građevinskog područja. Upisan način korišćenja i naziv objekta: Zgrada za zaštitu dece i omladine , Predškolska ustanova „Lane“ Aleksinac Sve je je potvrđeno listom nepokretnosti broj 1682 od 13.04. 2023. godine. Objekat ima odobrenje za gradnju i odobrenje za upotrebu od 9.11.1981. godine.

**7. Prčilovica** - Katastarska parcela 3908/2 KO Prčilovica u javnoj svojini sa obimom udela 1/1, imaoc prava na parceli je opština Aleksinac. Vrsta zemljišta: građevinsko zemljište u građevinskom području. Upisan način korišćenja i naziv objekta: Zgrada u funkciji ostalog obrazovanja Sve je je potvrđeno listom nepokretnosti broj 920 od 12.04. 2023. godine. Objekat ima odobrenje za gradnju i odobrenje za upotrebu od 11.06.1982. godine.

**8. Rutevac** - Katastarska parcela 2964 KO Rutevac u javnoj svojini sa obimom udela 1/1, imaoc prava na parceli je opština Aleksinac. Vrsta zemljišta: građevinsko zemljište u građevinskom području. Upisan način korišćenja i naziv objekta: Zgrada osnovnog obrazovanja OŠ „Jovan Jovanović Zmaj“ Aleksinački rudnik Sve je je potvrđeno listom nepokretnosti broj 563 od 12.04. 2023. godine. Objekat nema odobrenje za gradnju ali je pribavljeno mišljenje građevinskog inspektora od 7.12. 2023. godine

**9. Tešica** - Katastarska parcela 1293 KO Tešica u javnoj svojini sa obimom udela 1/1, imaoc prava na parceli je opština Aleksinac. Vrsta zemljišta: građevinsko zemljište u građevinskom području. Upisan način korišćenja i naziv objekta: Zgrada osnovnog obrazovanja OŠ „Aca Sinadinović“ Ločika

## 1. Deo: INSTITUCIONALNI I ADMINISTRATIVNI

Sve je je potvrđeno listom nepokretnosti broj 1110 od 19.04. 2023. godine. Objekat nema odobrenje za gradnju ali je pribavljeno mišljenje građevinskog inspektora od 7.12. 2023. godine

**10. Trnjane** - Katastra rska parcela 10375 KO Trnjane u javnoj svojini sa obimom udela 1/1, imaoc prava na parceli je opština Aleksinac. Vrsta zemljišta: građevinsko zemljište u građevinskog područja. Upisan način korišćenja i naziv objekta: Zgrada u funkciji ostalog obrazovanja , Ustanova za predškolsko obrazovanje i vaspitanje „Lane“ Aleksinac.

Sve je je potvrđeno listom nepokretnosti broj 1110 od 19.04. 2023. godine. Objekat ima odobrenje za gradnju i odobrenje za upotrebu od 11.06.1982. godine.

**11. Žitkovac** - Katastarska parcela 2920 KO Žitkovac u javnoj svojini sa obimom udela 1/1, imaoc prava na parceli je opština Aleksinac. Vrsta zemljišta: javno građevinsko zemljište. Upisan način korišćenja i naziv objekta: zgrada za zaštitu dece I omladine, opis objekta: predškolska ustanova PU „Lane“

Sve je je potvrđeno listom nepokretnosti broj 498 od 13.04. 2023. godine. Objekat nema odobrenje za gradnju ali je pribavljeno mišljenje građevinskog inspektora od 7.12. 2023. godine

Za objekte koji su izgrađeni pre donošenja propisa o o izgradnji objekata, za potrebe realizacije tekućeg održavanja dela škole, odnosno za potrebe PU „Lane“ Aleksinac, angažovan je građevinski inspektor sa zadatkom sačinjavanja izveštaja koji su sastavni deo dokumentacije i nalaze se u prilogu (prilog 03)

### Geografski opis

1. Selo Dobrujevac se nalazi se nalazi na oko 12,5 km od Aleksinca. Selo Dobrujevac je udaljeno od Aleksinca oko 12,5 kilometara. Objekat škole se nalazi na adresi Sportska 2., selo Dobrujevac. Objekat škole je udaljena od magistralnog puta Aleksinac - Niš nešto više od 3 kilometara. Površina objekta je oko 195m<sup>2</sup>. Škola poseduje veliko dvorište površine 40 ari. Na njemu se nalazi asfaltirano igralište koje se koristi na časovima fizičkog vaspitanja.
2. Selo Jakovlje - Jakovlje je udaljeno od Aleksinca oko 22, 2 kilometara, Objekat škole se nalazi na adresi Zubovac, selo Jakovlje. Selo Jakovlje je malo selo u opštini Aleksinac, koje prema poslednjem popisu stanovništva iz 2022. godine, ima svega 202 stanovnika. Površina objekta je oko 309 m<sup>2</sup>. Škola poseduje dvorište. Na njemu se nalazi asfaltirano igralište koje se koristi na časovima fizičkog vaspitanja.
3. Selo Korman je udaljeno od Aleksinca oko 12, 8 kilometara, Objekat škole se nalazi na adresi Milana Marinkovića 1, selo Korman. Objekat ima veliko ograđeno dvorište za aktivnosti sa decom i okružen je zelenilom. U neposrednom okruženju nalazi se železnička pruga koja prolazi kroz ovo selo i železnička stanica Korman Železnička stanica



## 1. Deo: INSTITUCIONALNI I ADMINISTRATIVNI

- Korman je jedna od železničkih stanica na pruzi Beograd—Niš. Pruga se nastavlja u jednom smeru ka Adrovcu i u drugom prema prema Đunisu
4. Selo Lužane je udaljeno od Aleksinca oko 9 kilometara, Objekat škole se nalazi na adresi Ustanička 78 a, selo Lužane. Selo Lužane je selo u opštini Aleksinac, koje prema poslednjem popisu stanovništva iz 2022. godine, ima svega 651 stanovnika. Površina objekta je oko 228 m<sup>2</sup>. Škola poseduje dvorište.
  5. Selo Moravac je udaljeno od Aleksinca svega 5,5 kilometara, Objekat škole se nalazi na adresi Vuka Karažića 9, selo Moravac. Selo Moravac je selo u neposrednoj blizini Žitkovca, koje prema poslednjem popisu stanovništva iz 2022. godine, ima 1 499 stanovnika. Površina objekta je oko 501m<sup>2</sup>. Škola poseduje dvorište. Objekat okružen porodičnim kućama namenjenim individualnom stanovanju. U neposrednom okruženju je centar sela. Objekat je u blizini regionalnog puta koji prolazi kroz selo i od Aleksinca vodi ka Ribarskoj banji i dalje Prokuplju.
  6. Selo Mozgovo je udaljeno od Aleksinca oko 14,5 kilometara severozapadno u odnosu na grad. Objekat PU u Mozgovu se nalazi na adresi Lele Popović 60, selo Mozgovo. Površina objekta je oko 133 m<sup>2</sup>. Objekat predškolske ustanove raspolaže dvorištem koje je opremljeno za igru i boravak dece. U neposrednom okruženju je centar sela. u selu se nalazu Hram Svete Trojice.
  7. Naselje Prćilovica zajedno sa prigradskim naseljima Žitkovcem i Moravcem čini jednu celinu kreirajući jedno od najmnogoljudnijih aleksinačkih naselja od oko 7000 stanovnika. Do 2008. godine Prćilovica se ubrajala u sela Srbije kada dobija statut prigradskog naselja. Prćilovica je smeštena u Aleksinačkoj kotlini sa leve strane toka Južne Morave. Osnovna škola u Prćilovici jedna je od najstarijih u Srbiji, prvobitno izgrađena 1864.godine. Selo Prćilovica je udaljeno od centra Aleksinca oko 4,5 kilometara jugozapadno u odnosu na grad. Objekat PU u Prćilovici se nalazi na adresi Moše Pijade 100 A., neposredno u blizini puta koji vodi prema Donjem Adrovcu.
  8. Selo Rutevac je udaljeno od centra Aleksinca oko 11,8 kilometara severozapadno u odnosu na grad. Objekat PU u Prćilovici se nalazi na adresi Prvomajska 16, u objektu škole “Jovan Jovanović Zmaj” ., neposredno uz put koji vodi prema Ražnju i dalje prema uključanju na auto put. Ovaj lokalni put je paralelan sa auto putem A1. Površina pomoćnog objekta je oko 55 m<sup>2</sup>. Objekat škole ima veliko dvorište i okružen je zelenilom.
  9. Selo Tešica je udaljeno od Aleksinca oko 11,8 kilometara jugoistočno u odnosu na grad. Objekat PU u Tešici se nalazi na adresi Kraljice Marije 4, selo Tešica. Površina objekta je oko 400 m<sup>2</sup>. Objekat škole nalazi se u blizini reke Južna Morava, na oko 150 metara. Ustanova raspolaže dvorištem. Objekat škole se nalazi u centru sela, preko puta Mesne kancelarije i u blizini pošte. U selu se nalazi Fudbalski klub Jastrebac Tešica i železnička stanica Tešica.

<b>1. Deo: INSTITUCIONALNI I ADMINISTRATIVNI</b>	
	<p>10. Selo Trnjane je udaljeno od Aleksinca oko 10,5 kilometara zapadno u odnosu na grad. Objekat PU u Trnjanima se nalazi na adresi Stojana Živkovića Stoleta 32, selo Trnjane. Površina objekta je oko 125 m<sup>2</sup>. Objekat predškolske ustanove je namenski izgrađen 1980. godine. Nedavno je izvršena rekonstrukcija i obnova vrtića, energetska sanacija objekta, radovima na izolaciji fasade i zamenom krova (sredstvima Ministarstva za brigu o porodici i demografiju), objekat ima potpuno novi izgled i bolje uslove za boravak dece, zahvaljujući saradnji Ministarstva i ove lokalne samouprave.</p> <p>11. Selo Žitkovac je udaljeno od centra Aleksinca oko 4 kilometara jugozapadno u odnosu na grad. Žitkovac nosi ime po žitnim poljima. Naselje je povezano autoputem Beograd - Niš E-75 kao i regionalnim putem Kruševac - Niš. OŠ Žitkovac. Površina objekta je oko 197 m<sup>2</sup>. Objekat predškolske ustanove nalazi se na adresi Dragoljuba Vujića 19 u zgradi MZ Žitkovac. Nema dvorište. Objekat se nalazi u samom centru naselja. U blizini je pruga i železnička stanica, Hram Svetog Arhangla Gavrila, okružen porodičnim kućama namenjenim individualnom stanovanju. U neposrednoj blizini se nalazi ambulanta, apoteka a nedaleko je osnovna škola u mestu Žitkovac.</p> <p>Sve opisane lokacije su vezane za seoske sredine sa tipičnom seoskom infrastrukturuom. osciluje broj stanovnika ali su sva sela bez privrede i značajnijih zagađivača vazduha. U blizini nema značajnih zagađivača vazduha. U okolini svih objekata preovlađuju niske građevine i stambene kuće sa okućnicama, kao i oranice, baste, voćnjaci i šumarci, karakteristične za ovaj tip naselja u opštini.</p>
<b>1. Deo: INSTITUCIONALNI I ADMINISTRATIVNI</b>	
<b>ZAKONODAVSTVO</b>	
<p>Utvrdite nacionalno i lokalno zakonodavstvo i dozvole koje se odnose na projektne aktivnosti</p>	<p>U skladu sa odredbama Zakona o planiranju i izgradnji , član 36a) “tekuće (redovno) održavanje objekta jeste izvođenje radova koji se preduzimaju radi sprečavanja oštećenja koja nastaju upotrebom objekta ili radi otklanjanja tih oštećenja, a sastoje se od pregleda, popravki i preduzimanja preventivnih i zaštitnih mera, odnosno svi radovi kojima se obezbeđuje održavanje objekta na zadovoljavajućem nivou upotrebljivosti, kao što su krečenje, farbanje, zamena obloga, zamena sanitarija, radijatora, zamena unutrašnje i spoljašnje stolarije i bravarije, zamena unutrašnjih instalacija i opreme bez povećanja kapaciteta i drugi slični radovi, ako se njima ne menja spoljni izgled zgrade i ako nemaju uticaj na zajedničke delove zgrade i njihovo korišćenje”</p> <p>Isti zakon kaže da za izvođenje radova na tekućem održavanju objekta nije potrebno pribavljati akt nadležnog organa za gradnju, odnosno akt za izvođenje radova, te shodno tome nije potrebno vršiti prijavu radova.</p> <p>Ministarstvo zaštite životne sredine (MZZS) predstavlja ključnu instituciju u Republici Srbiji odgovornu za stvaranje i sprovođenje politike zaštite životne sredine, dok Zakon o zaštiti životne sredine uređuje integralni sistem zaštite</p>

## 1. Deo: INSTITUCIONALNI I ADMINISTRATIVNI

životne sredine kojim se obezbeđuje ostvarivanje prava čoveka na život i razvoj u zdravoj životnoj sredini i uravnotežen odnos privrednog razvoja i životne sredine u Republici Srbiji.

Deo nadležnosti u oblasti integralnog sistema zaštite životne sredine imaju jedinice lokalne samouprave, između ostalog, sprovođenje procedure procene uticaja projekta na životnu sredinu upravo za one projekte za koje odobrenja za izgradnju izdaju organi lokalne samouprave.

Shodno Zakonu o proceni uticaja na životnu sredinu "projekat jeste izvođenje građevinskih radova, ugradnja instalacija, postrojenja i opreme, njihova rekonstrukcija, uklanjanje i/ili promena tehnologije, tehnologije procesa rada, sirovine, repromaterijala, energenata i otpada, kao i ostale intervencije u prirodi i prirodnom okruženju uključujući radove koji obuhvataju eksploataciju mineralnih sirovina".

Prema Članu 3. istog Zakona, procena uticaja se vrši za projekte iz oblasti industrije, rudarstva, energetike, saobraćaja, turizma, poljoprivrede, šumarstva, vodoprivrede, upravljanje otpadom i komunalnih delatnosti, kao i za sve projekte koji se planiraju na zaštićenom prirodnom dobru i u zaštićenoj okolini nepokretnog kulturnog dobra. Vlada Republike Srbije propisuje Listu projekata za koje je obavezna procena uticaja (LISTA I) i Listu projekata za koje se može zahtevati procena uticaja na životnu sredinu (LISTA II) (UREDBA o utvrđivanju Liste projekata za koje je obavezna procena uticaja i Liste projekata za koje se može zahtevati procena uticaja na životnu sredinu „Službeni glasnik RS”, broj 114 od 16. decembra 2008.)

Obzirom da za projekte ovog obima i aktivnosti nije potrebno pribavljati akt nadležnog organa za gradnju, nije potrebno sprovođenje procedure procene uticaja na životnu sredinu.

Sa druge strane, činjenica da procedura nije obavezna, nikako ne isključuje poštovanje mera ublažavanja uticaja na životnu sredinu i socijalno okruženje koje su opisane u ovom planu.

U toku realizacije Projekta potrebno je pridržavati se i sledećih propisa:

Zakon o zaštiti životne sredine („Sl. glasnik RS”, br. 135/2004, 36/09 i 36/2009 - dr. zakon, 72/2009 - dr. zakon i 43/2011. – odluka US, 14/2016, 76/18 i 95/18 – dr. zakon);

Zakon o zaštiti prirode („Sl. glasnik RS”, br. 36/2009, 88/2010 i 91/2010 – ispr. 14/2016, 95/18 – dr. zakon, 71 /21 );

Zakon o planiranju i izgradnji („Sl. glasnik RS”, br. 72/2009, 81/2009 - ispr., 64/2010 - odluka US, 24/2011, 121/2012, 42/2013 - odluka US, 50/2013 - odluka US, 98/2013 - odluka US, 132/2014, 145/2014, 83/2018, 31/2019, 37/2019 - dr. zakon i 9/2020, 52/21 i 62/23);

Zakon o zaštiti od požara („Sl. glasnik RS”, br. 111/2009, 20/2015, 87/2018, 87/2018 – dr. zakon);

## 1. Deo: INSTITUCIONALNI I ADMINISTRATIVNI

Zakona o bezbednosti i zdravlju na radu („Službeni glasnik RS” br. 101/2005, 91/2015 i 113/2017 – dr. zakon)

Zakon o predmetima opšte upotrebe ("Sl. glasnik RS", br. 25/2019)

Pravilnik o bližim uslovima za osnivanje, početak rada i obavljanje delatnosti predškolske ustanove ("Sl. glasnik RS - Prosvetni glasnik", br. 1/2019, 16/2022 i 6/2023 )

Pravilnik o bezbednosti igračaka ("Sl. glasnik RS", br. 78/2019)

Pravilnik o utvrđivanju liste srpskih standarda iz oblasti opšte bezbednosti proizvoda ("Sl. glasnik RS", br. 20/2021) .

Zakona o slobodnom pristupu informacijama od javnog značaja, ("Sl. glasnik RS", br. 120/2004, 54/2007, 104/2009, 36/2010 i 105/21)

- Zakon o potvrđivanju Konvencije o dostupnosti informacija, učešću javnosti u donošenju odluka i pravu na pravnu zaštitu u pitanjima životne sredine (Arhuska konvencija) („Službeni glasnik RS” br. 38/2009)

Mere zaštite prilikom postupanja sa otpadom sprovede se u skladu sa:

- Zakonom o upravljanju otpadom („Sl. glasnik RS“, br. 36/2009, 88/2010, 14/2016, 95/18 – dr. zakon i 35 /23);
- Zakonom o ambalaži i ambalažnom otpadu („Sl. glasnik RS“, br. 36/2009, 95/2018 – dr. zakon).
- Pravilnikom o načinu skladištenja, pakovanja i obeležavanja opasnog otpada („Sl. glasnik RS“, broj 92/2010);
- Pravilnikom o kategorijama, ispitivanju i klasifikaciji otpada („Sl. glasnik RS“, br. 56/10 i 93/2019);
- Pravilnikom o uslovima i načinu sakupljanja, transporta, skladištenja i tretmana otpada koji se koristi kao sekundarna sirovina ili za dobijanje energije („Sl. glasnik RS“, br. 98/2010) i
- Zaštita vazduha u skladu sa:
- Zakonom o zaštiti vazduha („Sl. glasnik RS“, br. 36/2009 i 10/2013);
- Uredbom o uslovima za monitoring i zahtevima kvaliteta vazduha („Sl. glasnik RS“, br. 11/2010, 75/2010 i 63/2013).

Mere za zaštitu od buke će biti preduzete u skladu sa sledećim propisima:

- Zakon o zaštiti od buke u životnoj sredini („Sl. glasnik RS“, br. 36/2009, 88/2010);
- Uredba o indikatorima buke, graničnim vrednostima, metodama za ocenjivanje indikatora buke, uznemiravanja i štetnih efekata buke u životnoj sredini („Sl. glasnik RS“, br. 75/2010) i
- Pravilnik o metodama merenja buke, sadržini i obimu izveštaja o merenju buke („Sl. glasnik RS“, br. 72/2010)

Da li su pribavljene sve potrebne dozvole?

**DA [X] NE []**

S obzirom da su pojedini objekat izgrađen pre donošenja propisa o izgradnji objekata, za potrebe realizacije tekućeg održavanja dela škole, odnosno za



## 1. Deo: INSTITUCIONALNI I ADMINISTRATIVNI

potrebe PU „Lane“Aleksinac, angažovan je građevinski inspektor sa zadatkom sačinjavanja izveštaja. U predmetnim izveštajima građevinskog inspektora, Odeljenja za inspekcijske poslove – građevinska inspekcija, opštinske uprave Opštine Aleksinac, sačinjenim u decembru 2023. godine, između ostalog, se navodi od čega su izgrađeni predmetni objekti, spratnost i gabariti i da je vizuelnim pregledom utvrđeno da na objektima nema oštećenja na zidovima i drugim konstruktivnim elementima koja bi ukazivala na nestabilnost konstrukcije objekta i nebezbednost istog za korišćenje, da nisu vidljivi ugibi u međuspratnoj konstrukciji i krovnoj konstrukciji kao i da nije došlo do sleganja tla ispod objekata. S obzirom na navedeno, na kraju se u svim izveštajima građevinskog inspektora konstatuje se da su objekti stabilni, da se objekat koristi u svrhu za koju je izgrađen, kao i da **je bezbedan za boravak dece**”(prilog 03.)

### JAVNE KONSULTACIJE

Opišite proces javnih konsultacija

#### Javne konsultacije o potprojektima izvođenja

Pre izvođenja radova organizovane su javne konsultacije sa zainteresovanim stranama sa ciljem prezentacije dokumentacije (predmer radova) za izvođenje radova na tekućem održavanju u opisanom projektu.

Javne konsultacije održane su u prostorijama predškolske ustanove i to:

1. Opština Aleksinac, 01. 12. 2023. godine u prostorijama PU „Lane“Objekat Mozgovo, u selu Mozgovo, sa početkom u 11:00 h
2. Opština Aleksinac, 01. 12. 2023. godine u prostorijama PU „Lane“, centralni objekat u Aleksincu, sa početkom u 13:00 h

Obaveštenje o održavanju javnih konsultacija, bilo je istaknuto na oglasnoj tabli predškolske ustanove 10 dana pre održavanja sastanaka, ali je posredstvom. Viber roditeljskih grupa i neposredno preko zaposlenih vaspitača, par dana pre sastanka, napravljen podsetnik. Obaveštenje o najavljenim konsultacijama nalazi se u prilogu 5. ovog dokumenta.

Prisutni, uglavnom predstavnici roditelja, su upoznati sa projektom, načinom organizacije i funkcionisanja projekta, komponentama i odgovornim stranama za realizaciju Komponente 1. u okviru koje se sprovodi renoviranje i opremanje (tekuće održavanje) vaspitnih soba koje su predmet konsultacija. Svrha i cilj javnih konsultacija je predstavljanje planiranih budućih aktivnosti na uređenju navedenih prostorija u vrtićima, upoznavanje sa planiranim intervencijama, kako bi se ostvarila komunikacija sa lokalnom zajednicom. Cilj predstavljanja planiranih aktivnosti je mogućnost davanja primedbi i iznošenje komentara na planirane radove.

Zainteresovana javnost je upoznata sa procesom sprovođenja projekta. Predočeno im je da se za predmetni projekat izrađuje Kontrolna lista za

## 1. Deo: INSTITUCIONALNI I ADMINISTRATIVNI

upravljanje životnom sredinom i socijalnim pitanjima, kao i da će im ista biti dostupna na uvid na sajtu projekta. Pre izvođenja radova uprava vrtića će anketirati roditelje/staratelje o mogućnostima pauziranja dolaska dece, neće biti prisilne obustave dolaska. Blagovremeno će biti obavešteni, odnosno već su obavešteni o planiranim radovima tokom javnih konsultacija. Predškolska ustanova će organizovati rad tako da deca nesmetano dolaze.

Svi zainteresovani su izrazili želju da se sa radovima otpočne što pre i ukazali na veliki značaj projekta za lokalnu zajednicu. Takođe su pokazali veliku spremnost da dolasci dece u ustanovu budu redukovani tokom trajanja radova, ukoliko postoji potreba.

Prisutni su upoznati sa načinom funkcionisanja žalbenog mehanizma. Tokom javnih konsultacija ponuđen im je odštampani formular za upućivanje žalbi i upućeni su na web sajt projekta: <https://ecec.mpn.gov.rs/> sa naznakom da je žalbeni mehanizam kreiran tako da su prijave anonimne, kao i da se žalbe mogu uputiti tokom ukupnog trajanja izvođenja radova, kao i tokom celog procesa realizacije projekta.

Zapisnik o održanim konsultacijama sadrži listu prisutnih i biće sastavni deo izveštaja o sprovedenom **PzUŽSSO**.

Javne konsultacije o kontrolnoj listi za PzUŽSSO se ne sprovode, ali se ista objavljuje na sajtu Projekta i zainteresovanoj javnosti se ostavlja mogućnost davanja komentara i sugestija u trajanju od deset dana. Kontrolna lista ostaje javno dostupna do kraja projekta (<http://www.mpn.gov.rs/ipvo-ecec/>

### TRENINZI ZA PODIZANJE NIVOA SVESTI

Opišite trening za podizanje svesti za decu, školsko osoblje i nastavnike

Tokom izvođenja radova na realizaciji projekta korišćenje objekta je organizovano tako da će deca i zaposleno osoblje biti izmešteno u objekte u centralnom objektu u Aleksincu ili najbližem raspoloživom objektu a teritoriji opštine. Obzirom na obim radova pretpostavka je da će isti biti završeni u roku od nekoliko dana.

Tokom izvođenja radova na realizaciji projekta korišćenje objekta je organizovano tako da objekat neće biti u funkciji predškolske ustanove, odnosno u objektu neće boraviti deca a ni zaposleno osoblje.

### MEHANIZAM PODNOŠENJA ŽALBI

Opis žalbenog mehanizma

Tokom javnih konsultacija, koje su održane pre izvođenja radova, zainteresovane strane su upoznate sa mogućnostima podnošenja žalbi i načinom podnošenja žalbi u svim fazama realizacije projekta.

Za potrebe ovog projekta osmišljen je Žalbeni mehanizam. Imajući u vidu vrstu potencijalnih uticaja Projekta, postoji i centralni žalbeni mehanizam za Projekat, tj. Centralni pult za pružanje povratnih informacija, na nivou subjekta koji sprovodi projekat u okviru MPNTR.

## 1. Deo: INSTITUCIONALNI I ADMINISTRATIVNI

Svaki pojedinac koji se oseća ugroženim ili oštećenim zbog neke od konkretnih aktivnosti projekta „Inkluzivno predškolsko vaspitanje i obrazovanje“ može podneti žalbu. Žalbe mogu podneti:

- građani koji smatraju da su oštećeni zbog građevinskih radova u okviru projekta (raseljavanje iz prostorija u kojima se realizuju građevinski radovi, nerešena imovinska pitanja, otkup zemljišta, eksproprijacija, uticaj na životnu sredinu, neodgovarajuća bezbednost tokom radova i slično);
- građani na koje aktivnosti projekta u lokalnoj sredini utiču na bilo koji način za koji smatraju da ih ugrožava (neprikladno ponašanje zaposlenih na projektu i izvođača radova, ugrožena prava, nepoštovanje pravednosti i slično).

Žalba se podnosi popunjavanjem žalbenog formulara i to na jedan od sledećih načina:

- 1) Popunjavanjem elektronskog formulara, koji je zainteresovanoj javnosti dostupan na web stranici projekta <https://ecec.mpn.gov.rs/>
- 2) Popunjavanjem formulara u Word-u, koji će zainteresovanoj javnosti biti dostupan u prostorijama uprave predškolske uprave u štampanom obliku i naknadnim slanjem na dva načina:
  - Elektronski na adresu [ecec@mpn.gov.rs](mailto:ecec@mpn.gov.rs)
  - Odštampan na adresu:

Ministarstvo prosvete, nauke i tehnološkog razvoja

za projekat „Inkluzivno predškolsko vaspitanje i obrazovanje “

Nemanjina 22-26

11000 Beograd

Žalbeni formular prikazan je u prilogu 04 ovog dokumenta.

Centralni pult će služiti i kao informativni centar i kao žalbeni mehanizam u okviru Projekta, i biće dostupan svim stranama pogođenim sprovođenjem svih potkomponenti Projekta. On će se primenjivati na sve projektne aktivnosti i relevantan je za sve lokalne zajednice na koje projektne aktivnosti sprovedene u okviru pojedinačnih segmenata imaju uticaja.

Centralni pult će biti odgovoran za prikupljanje i rešavanje žalbi i komentara sledeće grupe subjekata:

- Stanovnici zainteresovani za Projekat, odnosno oni koji su pogođeni projektom, koji stanuju na teritoriji opštine;
- Roditelji/staratelji dece koja pohađaju ili će pohađati predškolske ustanove;
- Zaposleni u predškolskim ustanovama;
- Angažovani na realizaciji projekta;
- Druga zainteresovana javnost.

## 1. Deo: INSTITUCIONALNI I ADMINISTRATIVNI

Centralni pult je oformljen na vreme, kako bi se na adekvatan način upravljalo žalbama i odgovorilo na žalbe stanovništva iz područja uticaja Projekta primljenih u različitim fazama projekta. Takođe će biti odobren prijem žalbi u vezi sa izgradnjom, funkcionisanjem i zatvaranjem potprojekta. Uz to, ova procedura će pomoći u unapređenju društvenog učinka Projekta, pošto su broj i priroda primljenih primedbi pokazatelj načina na koji se Projekat sprovodi, kao i ponašanja zaposlenih i izvođača.

MPNTR će se postarati da u potpunosti informiše osobe pogođene projektom o žalbenom mehanizmu tako što će ih obavestiti o postojanju i ulozi Centralnog pulta, njegovoj funkciji, osobama za kontakt i procedurama za podnošenje žalbi u pogođenim područjima. Informacije o Centralnom pultu biće dostupne:

- na sajtu MPNTR ([www.mpn.gov.rs](http://www.mpn.gov.rs), <http://www.mpn.gov.rs/ipvo-ecec/>)
- u prostorijama uprave predškolske ustanove i
- na oglasnim tablama vrtića



## DEO 2: Ekološka i socijalna procena

DEO 2: EKOLOŠKA I SOCIJALNA PROCENA			
Da li će aktivnost na odabranoj lokaciji uključivati / uključivati bilo šta od sledećeg	<b>Aktivnost / izdanje</b>	<b>Status</b>	<b>Dodatne reference</b>
	<b>A.</b> Opšti uslovi	<input checked="" type="checkbox"/> DA <input type="checkbox"/> NE	Pogledajte odeljak <b>A</b>
	<b>B.</b> Renoviranje zgrade / opremanje	<input checked="" type="checkbox"/> DA <input type="checkbox"/> NE	Pogledajte odeljak <b>A, B</b> , u nastavku
	<b>C.</b> Nameštaj i opremanje	<input checked="" type="checkbox"/> DA <input type="checkbox"/> NE	Pogledajte odeljak <b>A, B, C</b> u nastavku
	<b>D.</b> Istorijske zgrade i kulturne celine	<input type="checkbox"/> DA <input type="checkbox"/> NE <input checked="" type="checkbox"/> <b>MOŽDA</b>	Pogledajte odeljak <b>D</b> u nastavku
	<b>E.</b> Bezbednost saobraćaja i pešaka	<input checked="" type="checkbox"/> DA <input type="checkbox"/> NE	Pogledajte odeljak <b>E</b> u nastavku
	<b>F.</b> Socijalna zdravstvena i pitanja bezbednosti	<input checked="" type="checkbox"/> DA <input type="checkbox"/> NE	Pogledajte odeljak <b>A, F, G i H</b> u nastavku
	<b>G.</b> Izmeštanje dece u druge škole i ustanove tokom građevinskih radova	<input checked="" type="checkbox"/> DA <input type="checkbox"/> NE	Pogledajte odeljak <b>A, F, G i H</b> u nastavku
<b>AKTIVNOST</b>	<b>PARAMETAR</b>	<b>KONTROLNA LISTA MERA UBLAŽAVANJA</b>	
<b>A</b> Opšti uslovi	Obaveštenje, bezbednost u zajednici i bezbednost i zdravlje na radu za radnike	<ol style="list-style-type: none"> <li>1. Javnost je obaveštena o radovima putem odgovarajućeg obaveštjenja na vidnom mestu na ulazu u objekat, odnosno dvorište (mesto radova). Sve relevantne nadležne institucije obavestene su o pocetku radova, uključujući i inspekcije;</li> <li>2. Plan zaštite na radu, Plan upravljanja otpadom biće pripremljeni pre radova;</li> <li>3. Sav posao obavljace se na bezbedan i disciplinovan način, organizovan tako da spreči nezgode i akcidente, te umanju uticaj na radnike, susedne stanovnike i životnu sredinu;</li> <li>4. Svi radovi moraju biti izvedeni tako da budu sigurni za decu i zaposlene u vrtiću. (Prioritetno jasno obeleženim putanjama za kretanje radnika i jasno postavljenim znacima zabrane ulaska u prostorije koje se adaptiraju za sva nezaposlena lica tokom vremena trajanja radova).</li> </ol>	

## DEO 2: EKOLOŠKA I SOCIJALNA PROCENA

5. Zaštitna oprema za radnike zadovoljava standard međunarodne dobre prakse, koristiće se u svakom trenutku (uvek zaštitne kape, prsluci, po potrebi maske, rukavice i zaštitne naočare i zaštitna obuća);
6. Odgovarajuća obaveštenja na lokaciji informisaće radnike o ključnim pravilima i propisima kojih se moraju pridržavati;
7. Svi radnici moraju biti obučeni i sa iskustvom za izvođenje dodeljenih zadataka/radova;
8. Svi koji rade sa strujom, visokim-naponom, na visinama, s kemikalijama, itd. moraju postupati vrlo oprezno, u skladu sa nacionalnim zakonodavstvom i sigurnosnim standardima i najboljim praksama. Takvi se poslovi se obavljaju od strane adekvatno obučениh i sertifikovanih radnika za rad sa rizikom;
9. Ako se dogodi incident ili nesreća sa ozbiljnim negativnim uticajem ili posledicama po životnu sredinu i / ili zdravlje ljudi, Jedinica za implementaciju projekta (PIU) treba biti obavještena bez odlaganja. PIU će obavestiti Svetsku banku u roku od 48 sati od incidenta. Obaveštenje će sadržati sve dostupne informacije o događaju. Detaljnija analiza (analiza uzroka) biće sprovedena u dogovorenom roku;
10. Oprema za bezbednost i zdravlje na radu za radnike mora biti dostupna na lokaciji (prva pomoć, zaštitna odeća za radnike, odgovarajuće mašine i alati, protivpožarna oprema, itd.);
11. Izvođač radova mora biti upoznat sa važećim Planom evakuacije i spašavanja za objekat u kome izvodi radove pre pocetka radova i mora se pridržavati propisanih mera Svi radnici moraju biti upoznati sa opasnostima od požara i merama zaštite od požara i moraju biti obučeni za rukovanje aparatima za gašenje požara, hidrantima i drugim uređajima koji se koriste za gašenje požara;
12. Radnici moraju redovno održavati lokaciju projekta urednom, redovno uklanjati prekomerni otpad i ostatke tečnosti;
13. Veće količine zapaljivih tečnosti ne treba držati na lokaciji;
14. Svi angažovani radnici na ovom projektu moraju imati regulisan radni status od strane dobavljača / podizvođača i moraju imati puno zdravstveno i penzijsko osiguranje, a sve u skladu sa lokalnim zakonodavstvom o radu i međunarodnim standardima rada.

## DEO 2: EKOLOŠKA I SOCIJALNA PROCENA

		<ol style="list-style-type: none"> <li>15. Svi opasni delovi površina pod radovima, moraju se adekvatno oznaciti i ograditi radi sprečavanja ozleda.</li> <li>16. Korisnik objekta obavezan je izraditi (ili ažurirati postojeće) Plan održavanja i sigurnosnih provjera objekta i opreme te Plan evakuacije i spašavanja pre završetka radova.</li> <li>17. Postavljeni uređaji za klimatizaciju i ostala elektronska oprema su najmanje B razreda energetske efikasnosti.</li> <li>18. Kod špricanja boja i sl. tekućih agensa radnici moraju nositi minimalno FFP2 maske. Antokorozivna zaštita neće se obavljati na lokaciji.</li> <li>19. Svako namjerno uništavanje zelenila i travnatih površina je strogo zabranjeno. U slučaju nenamjernog oštećenja ili uništavanja zelenila isto će se vratiti u prvobitno stanje (ozeleniti).</li> </ol>
<b>B. Aktivnosti renoviranja i opremanja</b>	<b>Kvalitet vazduha</b>	<ol style="list-style-type: none"> <li>1. Suzbijanje prašine tokom unutrašnjih radova povremenim prskanjem vode</li> <li>2. Da bi se smanjila prašina, građevinski materijal treba na odgovarajući način čuvati i pokriti;</li> <li>3. Obavezno korišćenje zaštitnih maski za radnike ako se stvara prašina tokom radova;</li> <li>4. Održavanje pristupa objektu čistim da se prašina ne raznosi</li> <li>5. U blizini objekta neće biti prekomernog praznog hoda građevinskih i drugih vozila, kao ni vozila koja dovoze i odvoze potrebni material i radnike.</li> <li>6. Za izbacivanje šuta s visine iznad prvog sprata, upotrijebljivati cevi za spuštanje.</li> </ol>
	<b>Buka</b>	<ol style="list-style-type: none"> <li>1. Građevinska buka će biti ograničena zakonom dozvoljen nivo za naseljeno mesto.</li> <li>2. Ne treba dozvoliti izvođenje građevinskih radova noću, aktivnosti na gradilištu treba ograničiti na period od 7 h do 19 h. Imajući u vidu gorepomenute mere za bezbednost i zdravlje na radu, raspored se eventualno može promeniti u skladu sa posebnim odobrenjem koje izdaje relevantni organ.</li> <li>3. Radovi će biti organizovani na način da se radovi za koje se zna da proizvode povećani nivo buke planiraju u skladu sa radnim vremenom gradilišta.</li> <li>4. Nivo buke će se održavati na nivou koji ne ometa susede, decu i zaposlene vrtića. Ukoliko bude pritužbi na buku ili prasinu, obavice se dodatna mjerenja i uvesti dodatne mere, npr. panoi za zaštitu od buke i prasine, i sl.</li> <li>5. Neće biti radova nocu, osim uz ishodovanje dozvola nadležnih tela. Svi bučniji radovi, obavljat će se isključivo danju.</li> </ol>

## DEO 2: EKOLOŠKA I SOCIJALNA PROCENA

		<p>6. Radovi koji rezultiraju povisenim razinama buke se neće obavljati tokom boravka dece u vrticu.</p>
	<p>Upravljanje otpadom</p>	<ol style="list-style-type: none"> <li>1. Tokom aktivnosti u objektu dolaziće do generisanja građevinskog i komunalnog otpada (usled boravka radnika) kojim će se upravljati na način koji propisuje Zakon o upravljanju otpadom („Službeni glasnik RS“, br. 36/2009, 88/2010, 14/2016 i 95/2018 - dr. zakon) i drugi akti koji proističu iz Zakona;</li> <li>2. Kad god je to moguće, izvođač će ponovo koristiti i reciklirati odgovarajuće i održive materijale (osim azbesta);</li> <li>3. Prilikom dopremanja nameštaja do objekta doći će do stvaranja ambalažnog otpada. U postupanju sa ambalažnim otpadom posebno su važne odredbe Zakona o ambalaži i ambalažnom otpadu („Sl. glasnik RS“, br. 36/2009, 95/2018 – dr. zakon) koje predviđaju da se komunalni ambalažni otpad sakuplja sa određene teritorijalne celine u skladu sa zakonom;</li> <li>4. Drugi generisani otpad tokom izgradnje i eksploatacije projekta biće tretirani u skladu sa važećom regulativom a na način da ne izazivaju efekte na životnu sredinu;</li> <li>5. Opasni otpad drži se u neporpusnim kontejnerima i ne mijesa se.</li> <li>6. Dodeliti prostor ispred i unutar objekta za privremeno skladištenje građevinskog materijala i otpada tako da slobodno kretanje ne bude ometano;</li> <li>7. Sav otpad, uključujući građevinski i opasni otpad sakupljaće se i odlagati u licenciranim objektima, od strane ovlašćenih sakupljača;</li> <li>8. Treba voditi evidenciju o nastalom, sakupljenom i prevezenom otpadu;</li> <li>9. Otpad treba pokriti tokom transporta;</li> <li>10. Spaljivanje otpada na lokaciji ili negde drugde (osim ako nisu licencirane spalionice) je zabranjeno;</li> <li>11. Nakon završetka radova, sav otpad će biti uklonjen sa lokacije;</li> <li>12. Ukoliko se na lokaciji detektuje prisustvo azbesta ili drugog otpada koji se definiše kao opasan otpad potrebno je zbrinuti ga posredstvom licenciranog upravljača za određenu vrstu otpada.</li> <li>13. U slučaju otkrivanja azbesta na postojećem objektu, razviti Plan/proceduru za upravljanje azbestom u skladu sa zakonskom regulativom i najboljim praksama, prihvatljiv JUP i SB.</li> </ol>



**DEO 2: EKOLOŠKA I SOCIJALNA PROCENA**

		<p>14. Primeniti sve mere za zaštitu zdravlja i bezbednosti zaposlenih u skladu sa planom/procedurom za upravljanje azbestom.</p> <p>15. Radove na rušenju ili uklanjanju azbesta mora da obavlja lice koje je u skladu sa propisom o upravljanju otpadom dobio odgovarajuću dozvolu za upravljanje otpadom koji sadrži azbest.</p>
Transport i upravljanje materijalima		<p>1. Sav materijal sklon prašini prevozi se u zatvorenim ili pokrivenim kamionima;</p> <p>2. Svi materijali skloni prašini i osetljivi na vremenske uslove zaštićeni su od atmosferskih uticaja bilo vetrobranskim staklima, prekrivačima, vodom ili drugim odgovarajućim sredstvima;</p> <p>3. Prosuti materijali se odmah uklanjaju sa koloseka i čiste. Sva polovna vozila i mašine su atestirani i dobro održavani;</p> <p>4. Pristup vozilima za isporuku materijala strogo se kontroliše, posebno tokom vlažnog vremena;</p> <p>5. Neće se koristiti nelicencirane kamenolomi ili deponije otpada.</p> <p>6. Upravljanje hemikalijama obavljaće se u skladu sa bezbedonosnim listovima proizvođača, zakonom i najboljim praksama. Njima će upravljati osobe koje su za to obučene.</p> <p>7. Hemikalije se nabavljaju samo od registrovanih proizvođača i njihovih zastupnika</p> <p>8. Sav material mora biti izvoran, ne recikliran niti već korišćen;</p> <p>9. Mineralni materijali (kamen, pesak, šljunak i sl.) nabavljaju se isključivo od dobavljača koji poseduju sve odgovarajuće dozvole.</p> <p>10. Koristit će se isključivo neopasne boje i lakovi.</p> <p>11. Upotrebljavat će se isključivo materijali otporni na gorenje;</p> <p>12. Nabavljeni nameštaj (uključujući i maske za radijatore) je siguran za decu i instaliran je na siguran način. Korišćeni materijali moraju biti neopasni za zadržavanje dece i odraslih.</p>
<b>AKTIVNOST</b>	<b>PARAMETAR</b>	<b>KONTROLNA LISTA MERA UBLAŽAVANJA</b>
C. Nameštaj i opremanje		<p>1. Nameštaj dopremiti nakon prethodno očišćenih prostorija</p> <p>2. Otpad generisan prilikom otpakivanja i montaže nameštaja zbrinuti na zakonom predviđena mesta</p> <p>3. Karton predati na punktu za reciklažu</p>

**DEO 2: EKOLOŠKA I SOCIJALNA PROCENA**

		<ol style="list-style-type: none"> <li>4. Nabavljaju se igračke i oprema provereno sigurna za decu (u materijalu, obliku i drugim karakteristikama) prema važećim nacionalnim zakonima i standardima.</li> <li>5. Sprovodi se plan redovnog čišćenja i dezinfekcije opreme u skladu sa uslovima COVID-19.</li> <li>6. Korisnik je obavezan pripremiti i sprovoditi Plan sigurnosti i održavanja opreme (uključujući nameštaj) i igračaka.</li> <li>7. Sva oprema, spoljašnja i unutrašnja, se redovno održava i kontroliše kako bi se osigurala bezbednost korisnika.</li> <li>8. Sva oprema vrtića mora biti proizvedena i instalirana tako da bude sigurna za decu.</li> </ol>
<b>D.</b> Istorijske zgrade i kulturne celine		<ol style="list-style-type: none"> <li>1. Pribaviti Saglasnost nadležnog Zavoda za zaštitu spomenika kulture</li> <li>2. Tokom izvođenja radova pridržavati se opštih uslova zaštite objekta i eventualnih propisanih mera na koje ukazuje Zavod.</li> <li>3. U slučaju pronalaska arheoloških i/ili kulturnih nalazaka, radove je potrebno odmah prekinuti te obavestiti to nadležno telo (npr. Zavod za zaštitu spomenika kulture grada Niša). Radovi se mogu nastaviti kada nadležno telo za to izda odobrenje.</li> </ol>
<b>AKTIVNOST</b>	<b>PARAMETAR</b>	<b>KONTROLNA LISTA MERA UBLAŽAVANJA</b>
<b>E.</b> Bezbednost saobraćaja i pešaka	Direktne ili indirektne opasnosti za javni saobraćaj i pešake zbog projektnih aktivnosti	<ol style="list-style-type: none"> <li>1. Prilagoditi radno vreme lokalnim obrascima saobraćaja, npr. izbegavajti veće transportne aktivnosti u vreme saobraćajnog špica;</li> <li>2. Aktivno upravljati saobraćajem ako je to potrebno za siguran i pogodan prolaz za javnost prilikom dopremnja materijala i opreme na lokaciju;</li> <li>3. Postaviti znakove upozorenja/putokaze tako da gradilište bude jasno vidljivo, a javnost upozorena na sve potencijalne opasnosti</li> </ol>
<b>F.</b> Socijalna i zdravstvena i bezbednosna pitanja	Zaštita ljudskog zdravlja	<ol style="list-style-type: none"> <li>1. Obezbediti na lokaciji kontakt osobe koje su zadužene za komunikaciju i prijem zahteva / žalbi od lokalnog stanovništva na na nivou lokacije objekta;</li> <li>2. Ako je lokacija naseljena, zabranite građevinske aktivnosti noću.</li> <li>3. Pravilno obeležiti objekat (tablu sa osnovnim podacima o potprojektu, uključujući i dostupnost žalbenih mehanizama) sprečavajući ulazak i izlazak nezaposlenih u objekat da se mešaju i komuniciraju sa radnicima.</li> <li>4. Za građevinske radnike – potrebna je primena zakonski propisanih zdravstvenih i bezbednosnih mera:</li> </ol>

**DEO 2: EKOLOŠKA I SOCIJALNA PROCENA**

		<p>a) korišćenje odgovarajuće zaštitne odeće i opreme (maske protiv prašine, iverja i drvenih vlakana, šlemovi, kao i sigurnosni pojasevi za rad na visini, itd.); i druga oprema za rad u skladu sa potrebama;</p> <p>b) održavanje dobrog nivoa lične higijene;</p> <p>v) zdravstvena zaštita – obezbeđivanje kompleta prve pomoći i lica obučениh za pružanje prve pomoći na gradilištu tokom izvođenja radova;</p> <p>5. Adekvatne protivpožarne mere su provedene i oprema je dostupna .</p> <p>6. Svi radnici su prošli adekvatnu obuku.</p> <p>7. Procedure i planovi su predstavljeni i dostupni zaposlenima.</p> <p>8. Znakovi opasnosti i obaveznog nošenja opreme su postavljeni na vidljiva mjesta.</p> <p>9. Pristup gradilištu je jasno označen.</p> <p>10. Opasni delovi gradilišta su jasno ozačeni i ograđeni.</p> <p>11. Svi objekti moraju da imaju važeći Plan evakuacije i spasavanja. Po potrebi plan će se ažurirati.</p> <p>12. Vrtić zadovoljava sve protivpožarne nacionalne zakone i standarde.</p> <p>13. Izvršiti sve neophodne radnje i provere da se osigura da je objekat nakon izvođenja radova siguran za upotrebu.</p>
<b>H.</b> Izmeštanje dece u druge škole i ustanove tokom građevinskih radova		<ol style="list-style-type: none"><li>1. Proceniti fizičke kapacitete objekata (prostora) domaćina koji prima decu iz objekta u kome se izvode radovi.</li><li>2. Komunicirajte sa objektima domaćina i rano najavite mogući priliv dece.</li><li>3. Poboljšati komunikaciju među različitim starosnim grupama unutar klastera domaćina i preraspoređene dece.</li><li>4. Uverite se da sanitarni i higijenski uslovi u objektima za privremeno izmeštanje mogu podržati priliv dece usled drugačije organizacije rada.</li><li>5. Nevoljno premeštanje treba izbegavati tamo gde je to moguće ili minimizirati, istražujući sve održive alternativne. Uvidom u pripremljena obaveštenja za roditelje/staratelje.</li><li>6. Osigurati mogućnost korišćenja pre početka građevinskih radova, kako bi se osigurala potpuna usklađenost s propisima Republike Srbije i zajmodavca i</li></ol>

DEO 2: EKOLOŠKA I SOCIJALNA PROCENA		
		osigurala puna primena PzUŽSSO od strane Korisnika i obezbedila efikasna povezanost PzUŽSSO s drugim dokumentima ugovora.



## DEO 3: Plan monitoringa

DEO 3: PLAN MONITORINGA							
Faza	Koji se parametar prati?	Gde?	Kako će se pratiti parametar?	Kada će se pratiti parametar (učestalost merenja)?	Zašto će se pratiti parametar?	Trošak	Odgovornost
<b>FAZA PRIPREMANJA PREDMERA I PREDRAČUNA</b>							
	Uključivanje odredbi PzUŽSSO u ugovore  Status potrebnih dozvola i planova (Plan organizacije gradilišta, Plan za upravljanje otpadom Imenovana osoba za prijem žalbi, Plan za zaštitu bezbednosti i zdravlja na radu).	Na lokaciji Investitora i Izvođača	Pregled neophodnih dozvola, planova i ugovora sa Izvođačima	Pre početka građevinskih radova	Kako bi se osigurala potpuna usklađenost s propisima Republike Srbije i zajmodavca. Kako bi se osigurala puna primena PzUŽSSO od strane Izvođača i obezbedila efikasna povezanost PzUŽSSO s drugim dokumentima ugovora.	Nema	Izvođač Stručni nadzor Investitor JUP
	Blagovremeno obavestiti roditelje/staratelje o tačnom datumu premeštanja dece i vremenu trajanja izmenjenog rasporeda, kao i o	Na lokaciji objekta	Uvidom u pripremljena obaveštenja za roditelje/staratelje. Osigurati mogućnost korišćenja	Pre početka građevinskih radova	Kako bi se osigurala puna primena PzUŽSSO od strane korisnika i obezbedila efikasna povezanost PzUŽSSO s drugim dokumentima ugovora.	Nema	Stručni nadzor Investitor JUP Korisnik

**DEO 3: PLAN MONITORINGA**

Faza	Koji se parametar prati?	Gde?	Kako će se pratiti parametar?	Kada će se pratiti parametar (učestalost merenja)?	Zašto će se pratiti parametar?	Trošak	Odgovornost
	uslovima tokom izmenjenog rasporeda		žalbenog mehanizma				
Dizajn	Vatrootpornost i bezbednost korišćenih materijala	Tehnička dokumentacija	Pregledom tehničkih specifikacija	Pre početka radova	Osiguradnje dugoročne bezbednosti dece i zaposlenih u vrtiću i školi		Izvodjač Strucni nadzor JUP
<b>FAZA RENOVIRANJA</b>							
	Uspostavljanje i sprovođenje odgovarajućih procedura, urednost, organizacija i bezbednost gradilišta,	Na lokaciji objekta	Provera planova i ugovora sa Izvođačima	Pre početka građevinskih radova	Kako bi se na najmanju meru smanjio rizik od nepovoljnih uticaja na životnu sredinu, bezbednost i zdravlje na radu usled nepostojanja ili nepoštovanja relevantnih procedura.	Nema	Izvođač Stručni nadzor JUP
Obezbeđivanje građevinskog materijala	Nabavka građevinskog materijala od licenciranih dobavljača / dobavljača	Kancelarija ili skladište izvođača	Verifikacija dokumenata	Tokom zaključenja ugovora o izvođenju radova	Osigurati pouzdanost građevinskih materijala i njihovu sigurnost za zdravlje ljudi		Izvođač Stručni nadzor JUP
	Plan za upravljanje otpadom za sve	Na lokaciji objekta	Vizuelna provera, Provera dokumentacije –	Pre početka radova	Kako bi se smanjila proizvodnja otpada i		Izvođač Stručni nadzor

**DEO 3: PLAN MONITORINGA**

Faza	Koji se parametar prati?	Gde?	Kako će se pratiti parametar?	Kada će se pratiti parametar (učestalost merenja)?	Zašto će se pratiti parametar?	Trošak	Odgovornost
	proizvedene tokove otpada;		Plan za upravljanje otpadom, licence odlagališta i prevoznika, dokumenti o kretanju otpada (količine, vrste, itd.)		obezbedio odgovarajući način odlaganja otpada.		Gradski službenici: komunalni inspektor i inspektor za zaštitu životne sredine
	Primenjeni propisi za bezbednost zajednice i mere zaštite definisane Planom	Lokacija objekta	Vizuelne provere	Na početku radova i svakog radnog dana do završetka radova	Kako bi se smanjili zdravstveni i bezbednosni rizici – povrede članova lokalne zajednice		Izvođač Stručni nadzor
	Plan za upravljanje otpadom za sve proizvedene tokove otpada	Na lokaciji objekta	Vizuelna provera, Provera dokumentacije – Plan za upravljanje otpadom, licence odlagališta i prevoznika, dokumenti o kretanju otpada ukoliko generisani otpad to zahteva (količine, vrste, itd.)	Pre početka radova	Kako bi se smanjila proizvodnja otpada i obezbedio odgovarajući način odlaganja otpada.		Izvođač Stručni nadzor

**DEO 3: PLAN MONITORINGA**

Faza	Koji se parametar prati?	Gde?	Kako će se pratiti parametar?	Kada će se pratiti parametar (učestalost merenja)?	Zašto će se pratiti parametar?	Trošak	Odgovornost
	Plan evakuacije i spasavanja korisnika; Plan održavanja i sigurnosti	U objektu	Vizuelne provere	Prije završetka radova	Sigurnost dece	Trošak korisnika	Korisnik, JUP
	Plan evakuacije i spasavanja tokom radova	U objektu/uredu Izvođača	Vizuelne provere	Prije početka radova	Sigurnost zaposlenika	Uključen u trošak projekta	Izvođač Stručni nadzor
	Prisustvo građevinskog otpada (naročito stakla) i prašine nastalih tokom renoviranja Proizvodnja različitih vrsta otpada	U objektu	Vizuelne provere	Za lomljeno staklo odmah / za prašinu svakodnevno po završetku radova, za inertni otpad na svaka dva dana (zavisno od količine generisanog otpada)	Kako bi se izbegle i smanjile na najmanju meru povrede i udisanje prašine.		Izvođač Stručni nadzor
	Nivo prašine – fine čestice	Na lokaciji objekta	Vizuelne provere i instrumenti za merenje po potrebi; merenje nakon negativnog nalaza inspekcije ili pristigle žalbe	Samo tokom renoviranja, periodično (u špicu rada)	Kako bi se izbeglo i smanjilo na najmanju meru nakupljanje prašine u vazduhu i smanjili rizici po zdravlje		Izvođač Stručni nadzor



**DEO 3: PLAN MONITORINGA**

Faza	Koji se parametar prati?	Gde?	Kako će se pratiti parametar?	Kada će se pratiti parametar (učestalost merenja)?	Zašto će se pratiti parametar?	Trošak	Odgovornost
			lokalnog stanovništva		radnika i okolnog stanovništva.		
	Prikupljanje, prevoz i skladištenje opasnog otpada (ukoliko ga ima)	Na lokaciji objekta	Vizuelne provere i instrumenti za merenje po potrebi; merenje nakon negativnog nalaza inspekcije ili pristigle žalbe lokalnog stanovništva	Samo tokom renoviranja, periodično (u špicu rada)	Kako bi se izbeglo i smanjilo na najmanju meru nakupljanje prašine u vazduhu i smanjili rizici po zdravlje radnika i okolnog stanovništva.		Izvođač Stručni nadzor Licencirani operater
	Buka od građevinskih radova	Na lokaciji objekta	Auditivno praćenje nivoa buke i beleženje žalbi lokalnog stanovništva. U slučaju žalbi uvesti svakodnevno merenje buke u prostorijama vrtića	Redovno tokom radova, u skladu s nacionalnim zakonodavstvom	Kako bi se pratilo da li su nivoi buke iznad ili ispod praga prihvatljivosti za to konkretno područje.		Izvođač Stručni nadzor
	Broj primljenih žalbi u vezi sa povišenom bukom,	Kroz registar žalbi	Kroz registar žalbi	Kontinuirano	Kako bi se blagovremeno identifikovali eventualni nedostaci u usvojenim merama za suzbijanje		MPNTR  Izvođač Stručni nadzor

**DEO 3: PLAN MONITORINGA**

Faza	Koji se parametar prati?	Gde?	Kako će se pratiti parametar?	Kada će se pratiti parametar (učestalost merenja)?	Zašto će se pratiti parametar?	Trošak	Odgovornost
	vibracijama i prašinom				povišene buke, vibracija i prašine		
	Broj primljenih žalbi u vezi sa pristupom predškolskoj ustanovi i bezbednošću saobraćaja	Kroz registar žalbi	Kroz registar žalbi	Kontinuirano	Kako bi se blagovremeno identifikovali eventualni nedostaci u usvojenim merama za bezbednost saobraćaja		MPNTR Izvođač Stručni nadzor
Zdravlje i bezbednost	Snabdevanje građevinskih radnika radnom odećom i ličnom zaštitnom opremom (LZO); Strogo poštovanje pravila rada građevinske opreme i upotrebe OZO  Pridržavanje svih zakonom propisanih mera zdravlja i bezbednosti na radu	Objekat u kome se vrše aktivnosti rekonstrukcije (tekuće održavanje)	Inspekcija aktivnosti	Čitav period izvođenja radova	Smanjiti verovatnoću traume i nezgoda za radnike	Nema posebnih dodatnih troškova:	izvođač radova

DEO 3: PLAN MONITORINGA							
Faza	Koji se parametar prati?	Gde?	Kako će se pratiti parametar?	Kada će se pratiti parametar (učestalost merenja)?	Zašto će se pratiti parametar?	Trošak	Odgovornost
	Pridržavanje svih mera i preporuka za sprečavanje širenja virusa COVID 19						
FAZA KORIŠĆENJA OBJEKTA							
	Plan za redovno i preventivno održavanje objekata	Pre početka rada objekta i tokom koriscenja objekta	Pregled plana	Na početku rada objekta i tokom koriscenja objekta	Kako bi se korisnicima objekta obezbedilo bezbedno radno okruženje rizici po zdravlje sveli na najmanju moguću meru	tekući	Osoblje predškolskog objekta Gradski službenici: komunalni inspektor i inspektor za zaštitu životne sredine
	Bezbednost – Plan nabavke i sigurnosnih specifikacija, Plan čišćenja i dezinfekcije, Plan održavanja prostorija, igrališta i opreme	Pregled dokumentacije i u objektu	Pregled plana nabavke i sigurnosnih specifikacija opreme u slučaju inspekcije. Redovna provera sigurnosti i održavanje unutrašnjih i spoljašnjih prostora; Plan	Na početku rada objekta i periodično	Zaštita zdravlja korisnika i zaposlenih		Osoblje predškolskog objekta Gradski službenici: komunalni inspektor

**DEO 3: PLAN MONITORINGA**

Faza	Koji se parametar prati?	Gde?	Kako će se pratiti parametar?	Kada će se pratiti parametar (učestalost merenja)?	Zašto će se pratiti parametar?	Trošak	Odgovornost
			čišćenja i dezinfekcije opreme redovno i u skladu sa uslovima propisanim za slučaj širenja virusa COVID-19				
Plan reagovanja u hitnim situacijama uključujući i reagovanje u slučaju požara	Mere protivpožarne zaštite - sistem za dojavu požara, za lokalizaciju požara, panik lampe, postojanje rezervnog sigurnosnog sistema za napajanje prostorija, obuka zaposlenih.	U objektu	Na početku rada i periodično	Tokom rada objekta	Smanjiti rizik po decu i zaposlene		Osooblje predškolskog objekta; Gradska sluzba – ovlašćena institucija



Procena uticaja –renoviranje i opremanje postojećeg objekta									
Životna sredina	Vrsta uticaja	Pozitivan ili negativan	Jačina uticaja	Domet/ lokacija javljanja uticaja	Vreme javljanja utica	Trajanje uticaja	Povratan/ nepovratan uticaj	Verovatnoća uticaja	Značaj
Otpad (očekuju se manje količine građevinskog i ambalažnog otpada,	uticaji na životnu sredinu i zdravlje usled neodgovarajućeg upravljanja različitim vrstama otpada	negativan	lokalan	na lokaciji nastanka i odlaganja	u fazi izgradnje	kratkoročan	nepovratan/ povratan	umerena	umeren
Buka i vibracije	buka izazvana izvođenjem građevinskih radova i prevozom i vibracije vozila za prevoz građevinskog materijala, prevoz radnika i prevoz otpada	negativan	lokalan	na lokaciji	u fazi izgradnje	kratkoročan	povratan	mala	mali
Bezbednost i zdravlje na radu	Uticaj na život, zdravlje i sigurnost zaposlenih na gradilištu	negativan	lokalan	na lokaciji	u fazi izgradnje	moguć i dugoročan	može biti povratan i nepovratan	mala	bezbednost i zdravlje na radu

## Prilozi

### Prilog 01: Zaštita životne sredine i socijalno okruženje

#### ZAKLJUČCI:

Predložene ocene rizika za životnu sredinu i socijalni rizik (nizak).

#### *Navedite obrazloženja:*

Svi proučeni potencijalni uticaji ocenjeni su kao negativni, njihovo dejstvo je ograničena na lokalno područje na kom se javljaju, a obim je lokalizovan na gradilište potprojekta. Većina utvrđenih uticaja prisutna je u fazi izvođenja građevinskih radova na ovom potprojektu, njihovo trajanje je uglavnom kratkotrajno i svi se mogu neutralisati. Po verovatnoći, utvrđeni uticaji ocenjeni su kao malo verovatni, izuzev stvaranja otpada, koji se smatraju izvesnim. Značaj skoro svih utvrđenih uticaja je mala, izuzev uticaja koji se tiču stvaranja otpada i upravljanja otpadom, koji se smatraju umerenim.

Izveštaj o proceni uticaja na socijalno okruženje pruža detaljan pregled socijalnih rizika povezanih sa ovim projektom i odgovarajuće mere ublažavanja, pružajući informacije o odgovornostima različitih zainteresovanih strana u sprovođenju ovog Plana i čuvanja socijalnog okruženja u operativnom području ovog potprojekta. Glavne utvrđene oblasti rizika jesu mogući uticaji na zdravlje i bezbednost angažovanih radnika i stanovništva usled aktivnosti izgradnje. Socijalni rizik po porodice i decu koja će u kratkom periodu trajanja radova biti izmeštena iz svoje sobe je vremenski ograničen, biće blagovremeno i planski sproveden uz mogućnost aktiviranja žalbenog mehanizma. Obzirom na obim radova, koji je izuzetno mali, očekuje se da radovi budu završeni u roku kraćem od dve nedelje. Svest o kompenzaciji privremenog premeštanja prisutna je zahvaljujući proširenju budućih koristi, nakon završetka adaptacije.



Nataša Đokić, Specijalista za zaštitu životne sredine i socijalna pitanja

## Prilog 02: Lokacije objekata u opštini Aleksinac

### 1. Dobrujevac

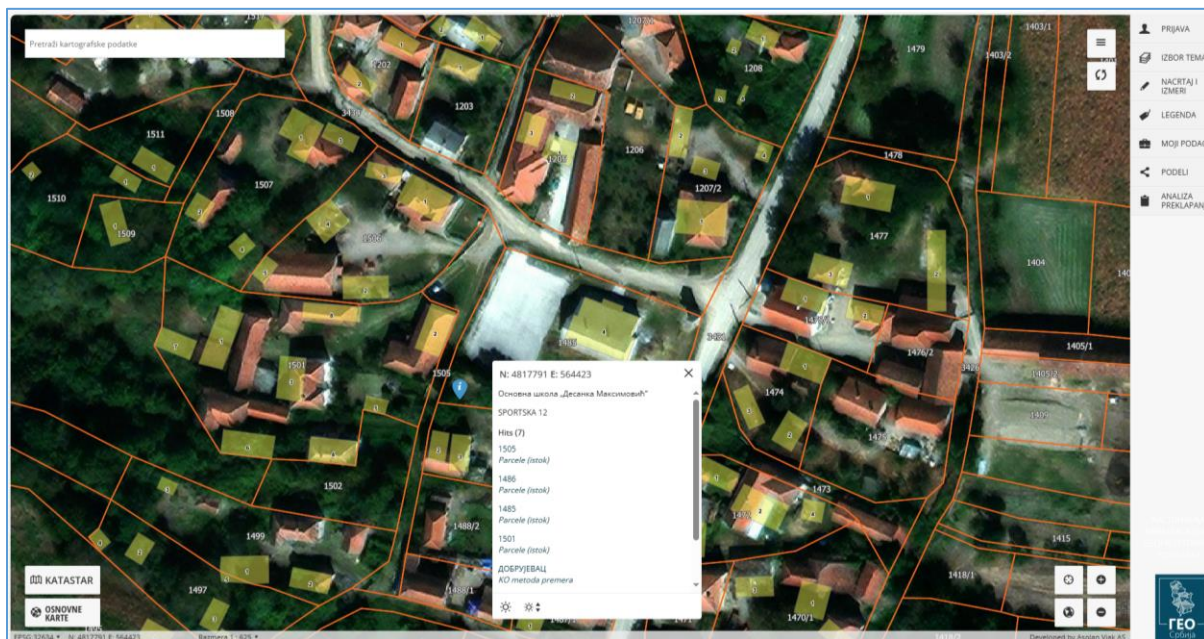

Lokacija KP br. 1485 KO Dobrujevac (izvor: <https://a3.geosrbija.rs/>)

### 2. Jakovlje



Lokacija KP br. 1796 KO Jakovlje (izvor: <https://a3.geosrbija.rs/>)



### 3. Korman

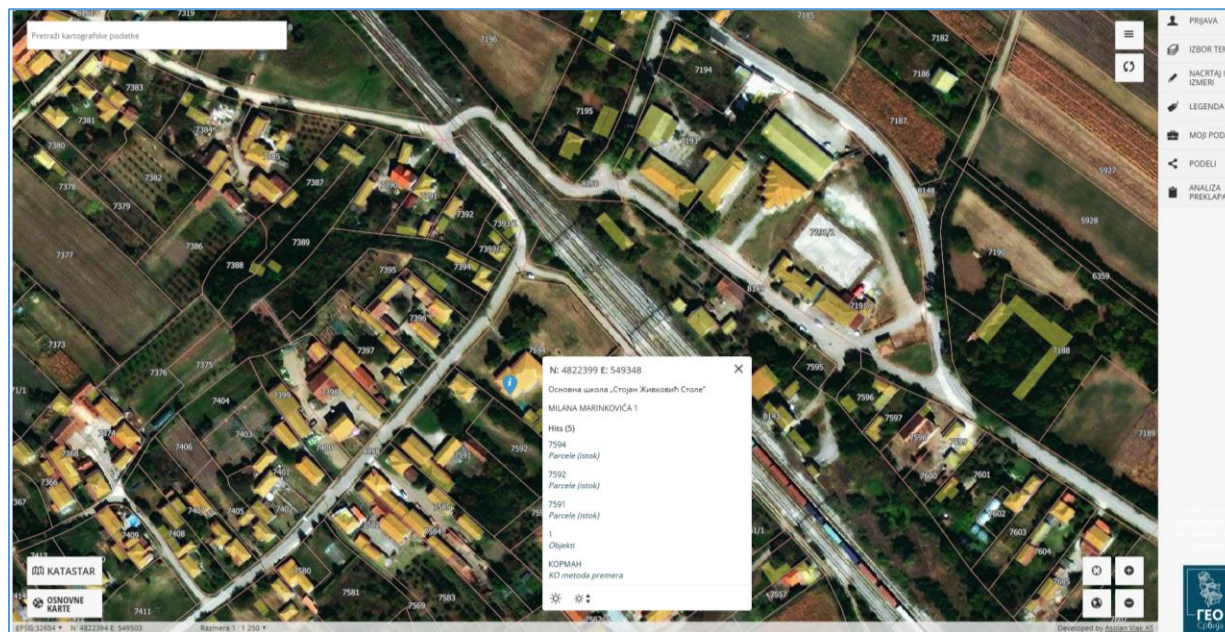

Lokacija KP br. 7594 KO Korman (izvor: <https://a3.geosrbija.rs/>)

### 4. Lužane

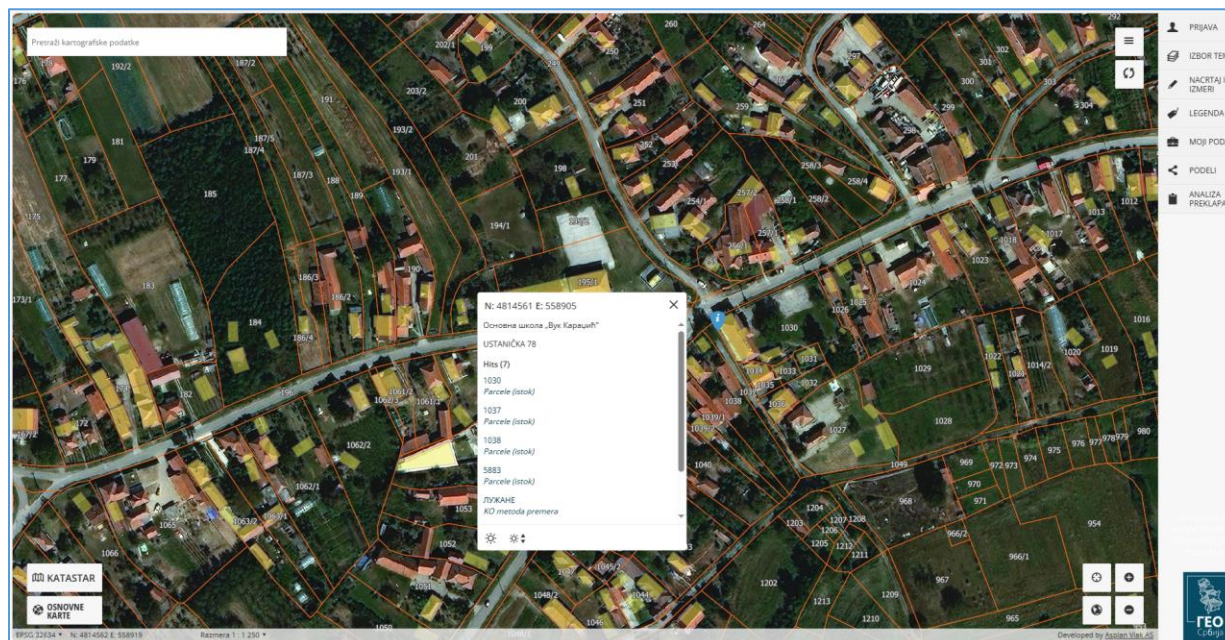

Lokacija KP br. 1030 KO Lužane (izvor: <https://a3.geosrbija.rs/>)



## 5. Moravac

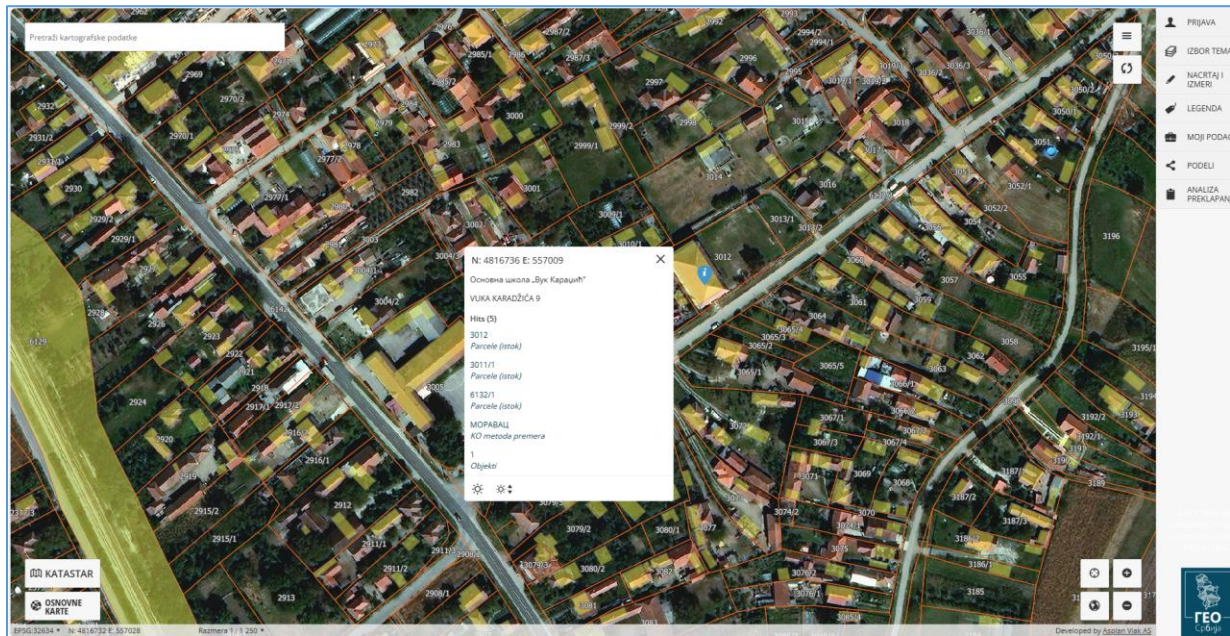

Lokacija KP br. 3012 KO Moravac (izvor: <https://a3.geosrbija.rs/>)

## 6. Mozgovo



Lokacija KP br. 16440 KO Mozgovo (izvor: <https://a3.geosrbija.rs/>)



## 7. Prčilovica

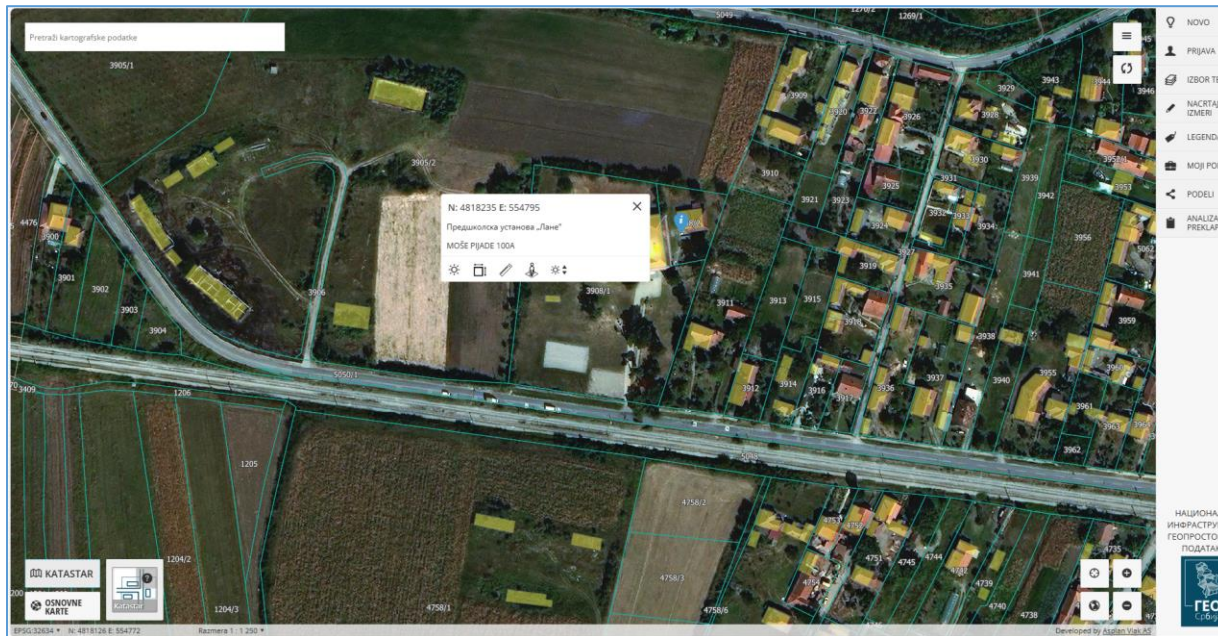

Lokacija KP br. 3908 KO Prčilovica (izvor: <https://a3.geosrbija.rs/>)

## 8. Rutevac

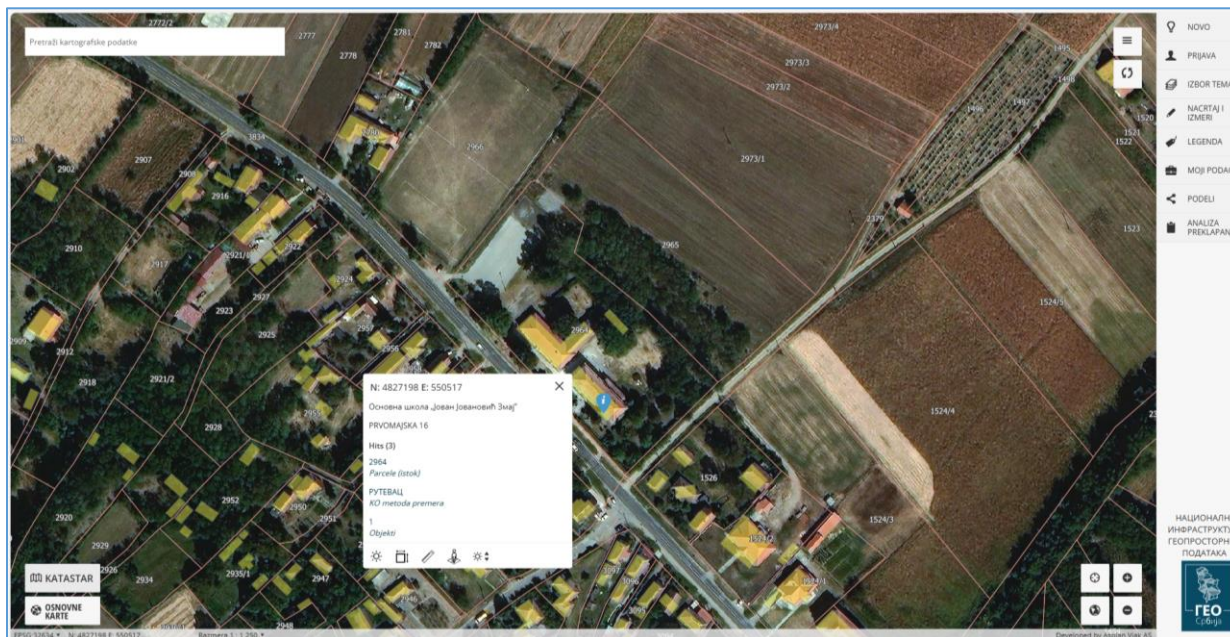

Lokacija KP br. 2964 KO Rutevac (izvor: <https://a3.geosrbija.rs/>)



## 9. Tešića

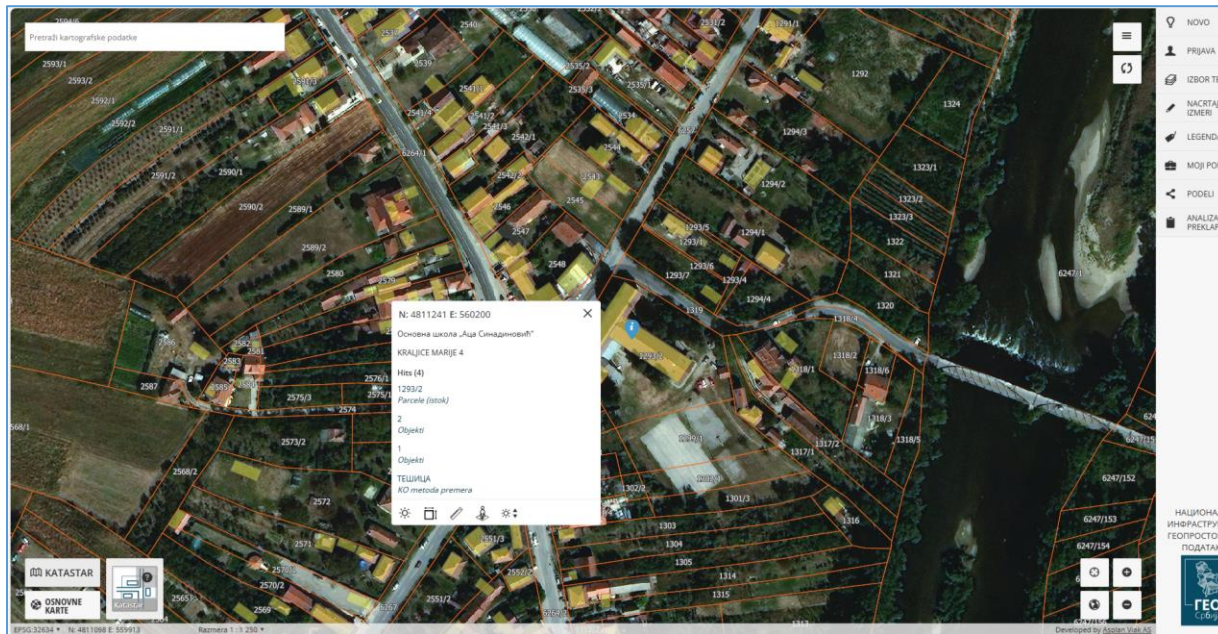

Lokacija KP br. 1293/2 KO Tešića (izvor: <https://a3.geosrbija.rs/>)

## 10. Trnjane

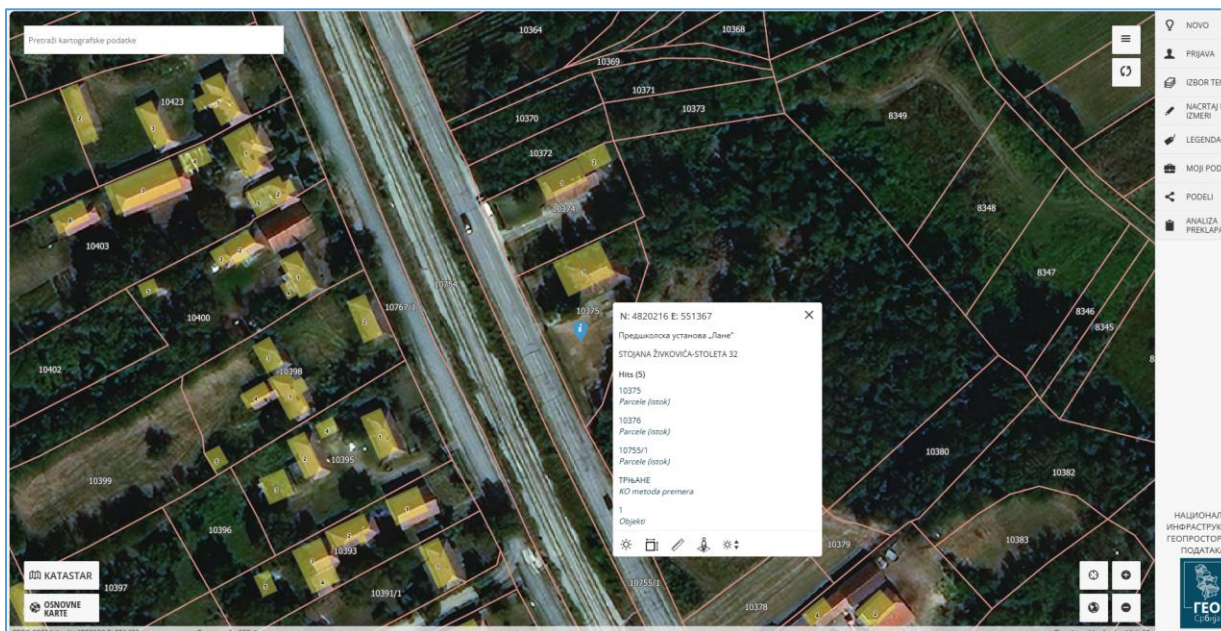

Lokacija KP br. 10375 KO Trnjane (izvor: <https://a3.geosrbija.rs/>)

## 11. Žitkovac



Lokacija KP br. 2920 KO Žitkovac (izvor: <https://a3.geosrbija.rs/>)



## Prilog 03: Građevinske dozvole - Mišljenje veštaka

Socijalistička Republika Srbija  
SRPŠTINA OPŠTINA ALEKSINAC  
Opštinski sekretarijat  
za privredu i finansije  
Broj 04-351/224-80  
3. marta 1982. godine  
ALEKSINAC

Opštinski sekretarijat za privredu i finansije Skupštine opštine Aleksinac, rešavajući u upravnoj stvari Osnovne škole "22. Decembar" Katun, radi izdavanja odobrenja za upotrebu zgrade Osnovne škole u Dobrujevcu, na osnovu člana 54. Zakona o izgradnji investicionih objekata, "Službeni glasnik SRS" broj 25/73, 6/77, 30/77 i 6/79, izdaje

### ODOBRENJE ZA UPOTREBU

ODOBRAVA SE Osnovnoj školi "22. Decembar" Katun upotreba zgrade Osnovne škole u selu Dobrujevcu.

### O b r a z l o ž e n j e:

Osnovna škola "22. Decembar" Katun obratila se Opštinskom sekretarijatu za privredu i finansije SO Aleksinac zahtevom za izdavanje odobrenja za upotrebu zgrade Osnovne škole u selu Dobrujevcu, za čiju je izgradnju izdato odobrenje Broj 04-351/224-80 od 2.7.1980. godine.

Zahtev je osnovan.

Opštinski sekretarijat za privredu i finansije SO Aleksinac, kao nadležni organ za rešavanje u ovoj upravnoj stvari formirao je Komisiju kojoj je stavio zadatak izvršenja tehničkog pregleda objekta čija se upotreba traži kao i davanje stručnog mišljenja o pogodnosti objekta za upotrebu.

Komisija je izvršila tehnički pregled, i na osnovu uvida u izvedene radove kao i uvida u investiciono-tehničku dokumentaciju kao i drugu prateću dokumentaciju, dala predlog da se predmetni objekat može prikriti i da organ nadležan za izdavanje odobrenja za upotrebu isto može izdati, a ovo sve u smislu člana 52. Zakona o izgradnji investicionih objekata.

Imajući u vidu utvrđeno činjenično stanje odlučeno je kao u dispozitivu ovog odobrenja.

Protiv ovog odobrenja dopuštena je žalba Republičkom sekretarijatu za urbanizam, stambene i komunalne delatnosti SRB Beograd u roka od 15 dana po prijemu odobrenja. Žalba se predaje preko ovog organa taksirom na 20,00 dinara administrativne takse.

Za ovo odobrenje naplaćena je administrativna taksa u iznosu od dinara 810,00 o čemu postoji dokaz u spisima predmeta.



SECRETAR,  
Dragoslav Antanasković, dipl. ecc.



Република Србија  
ОПШТИНСКА УПРАВА ОПШТИНЕ АЛЕКСИНАЦ  
Одељење за инспекцијске послове  
-Грађевинска инспекција-  
Ш/03 Бр: ел/2023  
07.12.2023.године  
Алексинац

ОПШТИНСКА УПРАВА  
ОПШТИНА АЛЕКСИНАЦ  
Одељење за инспекцијске послове

**ПРЕДМЕТ:** Извештај о стању објекта у Јаковљу

Поступајући по усменом захтеву ПУ „Лане“ грађевински инспектор је по налогу начелника Одељења, дана 06.12.2023.године, извршен је увид у стање изграђеног објекта у Јаковљу, Зграда основног образовања-ОШ “Стојан Живковић-Столе“ Трњане, у ул.Михајла Пупина бр.2, на кп.бр.1796 КО Јаковље и том приликом је констатовано следеће чињенично стање:

- кп.бр.1796 КО Јаковље је уписана као јавна својина, имаоца права на земљишту: Општина Алексинац;
- на предметној локацији је изграђен објекат-Зграда основног образовања-ОШ “Стојан Живковић-Столе“ Трњане (са ознаком бр.1), површине у основи 309 м<sup>2</sup>, спратности По+П, имаоца права на објекту: Општина Алексинац;
- део објекта, у приземљу, користи се за потребе ПУ“Лане“ Алексинац-Издвојено одељење у Јаковљу;
- предметни објекат је изграђен пре доношења прописа о изградњи објекта и као такав, према евиденцији РГЗ-а, уписан је у ЛН бр.28 за КО Јаковље;
- објекат је изграђен од чврстог материјала, покривен црепом преко дрвене кровне конструкције, фасада је малтерисана и обојена фасадном бојом;
- визуелним прегледом дела предметног објекта, утврђено је да нема оштећења на зидовима и другим конструктивним елементима која би указивала на нестабилност конструкције објекта и небезбедност истога за коришћење; нису видљиви угини међуспратној конструкцији, није дошло до слегања тла око објекта.

На основу претходно наведеног, констатује се да је објекат стабилан, да се користи у сврху за коју је изграђен.

Начелник  
Одељења за инспекцијске послове  
Данијела Новаковић



РЕПУБЛИКА СРБИЈА  
ОПШТИНА АЛЕКСИНАЦ  
Општинска управа  
Одељење за урбанизам  
и имовинско правне послове  
П/07 Број: 351-225/2/2023  
Дана 06.06.2023. године  
Алексинац

Општинска управа општине Алексинац, Одељење за урбанизам и имовинско правне послове - Одсек за урбанизам, саобраћај, стамбено комуналну инфраструктуру и заштиту животне средине, решавајући по пријему обавештења СКН Алексинац о видљивости објекта на сателитском снимку, у вези са изградњом општине Алексинац, улица Кљаса Милоша, бр. 169, ПИНЕ: 100313169 и МБ: 07173075, чији је законски заступник Далибор Радичевић председник општине Алексинац, на основу члана 12. став 2. и члана 6. став 4. Закона о озакоњењу објеката („Службени гласник РС“ број 96/2015, 83/2018, 81/2020 и 1/2023) и чл. 39 и чл. 136. Закона о општем управном поступку („Службени гласник РС“, бр. 18/2016, 95/2018 и 2/2023), доноси:

#### РЕШЕЊЕ О ОЗАКОЊЕЊУ ОБЈЕКТА

ОЗАКОЊУЈЕ СЕ незаконито изграђен објект за основно образовање у Корњану, на кт.бр. 7594 К.О. Корњан, у власништву општине Алексинац, улица Кљаса Милоша, бр. 169, ПИНЕ: 100313169 и МБ: 07173075, чији је законски заступник Далибор Радичевић, председник општине Алексинац, у прелазу листи катастра непокретности означен бројем 1, површини 71, бруто површине у основи 341,00 m<sup>2</sup>, укупне бруто развијене грађевинске површине 341,00 m<sup>2</sup> и укупне нето-корисне површине 295,19 m<sup>2</sup>. Висина спљена 8,55 m.

За предметни објект постоји решење о олобрењу за изградњу бр. 04 351-287/16 од 05.11.1976. године.

Објект испуњава основне захтеве у вези са носивошћу и стабилношћу према прописима који су важали у време изградње. Степен завршености објекта је 100%.

Објект се озакоњује на основу Извештаја о затеченом стању објекта са копијом плана са уписаном висином спљена, израђеном од стране Радење за пројектовање и грађевинарство „Сеп студео“, Алексинац; Одговорни пројектант, Слободан Радовановић, лични бр. грађ: бр. лични бр. 317307003.

Извештај о затеченом стању објекта са копијом плана са уписаном висином спљена саставни је део овог решења.

Општина Алексинац ослобођена је плаћања таксе за озакоњење, у складу са чланом 33. Став 12. Закона о озакоњењу објекта („Службени гласник РС“ број 96/2015).

#### Образложење

Достављањем обавештења о видљивости објекта на сателитском снимку из 2016. године СКН Алексинац, број 952-05-053-7598/2023 од 02.03.2023. год. оном Одељењу, допрему је послужил озакоњења незаконито изграђеног објекта у Корњану, на кт.бр. 7594 К.О. Корњан, у складу са чланом 23. став 2. и чланом 6. став 4. Закона о озакоњењу објекта.

Одељење је по службеној дужности започело поступак озакоњења и утврдило да су испуњени претходни услови за озакоњење (у погледу усклађености објекта са важећим планским документом) и извршило увид у накнадно поднету документацију:

- Препис листа непокретности бр. 1777 К.О. Корман, од 27.04.2023. год. – РГЗ (е-Управа);
- Извештај о затеченом стању објекта – Радња за пројектовање и грађевинарство „Сим студио“, Алексинац; одговорни пројектант, Слободан Радовановић, дипл.инж.грађ.; бр. лиценце: 317 3070 03;
- Изјава одговорног пројектанта у погледу мера заштите од пожара којом се потврђује да објекат испуњава услове у погледу мера заштите од пожара који су важили у време изградње објекта и мере заштите од пожара предвиђене главним пројектом заштите од пожара за реконструкцију предметног објекта бр. 116PR/15 од јануара 2015. године на који је дата сагласност МУП-а РС сектора за ванредне ситуације, управа за ванредне ситуације у Нишу бр. 217-585/15 од 17.07.2015. године;
- Изјава којом се законски заступник Далибор Радичевић, власника незаконито изграђених објеката одриче права на покретање поступка за накнаду штете по било ком основу у вези са близином објекта јавне намене-железничке пруге.

Увидом у поднете исправе Одељење је утврдило да је испуњен услов из члана 10. Закона о озакоњењу објеката у погледу постојања одговарајућег права на земљишту, да је у поступку достављен одговарајући Извештај о затеченом стању објекта са копијом плана са уписаном висином слемена, власник објекта ослобођен је плаћања таксе за озакоњење у складу са чланом 33. Став 12. Закона о озакоњењу објеката, те је одлучило као у диспозитиву овог решења.

**УПУТСТВО О ПРАВНОМ СРЕДСТВУ:** Против овог решења може се изјавити жалба у року од 8 дана од дана пријема истог преко овог Одељења Министарству грађевинарства, саобраћаја и инфраструктуре Републике Србије - Нишавски округ Ниш, Жалба се предаје преко овог Одељења и ослобођена је плаћања административне таксе.

**Решење доставити:** подносиоцу захтева, грађевинској инспекцији, архиви општине Алексинац и Служби за катастар непокретности.

САВЕТНИЦА:

  
Јована Живановић, дипл. прав.

НАЧЕЛНИЦА ОДЕЉЕЊА:

  
Анета Пељсковић, дипл.инж.грађ.

Република Србија  
ОПШТИНСКА УПРАВА ОПШТИНЕ АЛЕКСИНАЦ  
Одељење за инспекцијске послове  
-Грађевинска инспекција-  
III/03 Бр: 354-сл./2023  
07.12.2023.године  
Алексинац

ОПШТИНСКА УПРАВА  
ОПШТИНА АЛЕКСИНАЦ  
Одељење за инспекцијске послове

**ПРЕДМЕТ:** Извештај о стању објекта у Лужану

Поступајући по усменом захтезу ПУ „Лане“ грађевински инспектор је по налогу начелника Одељења, дана 06.12.2023.године, извршен је увид у стање изграђеног објекта у Лужану. Зграда основног образовања-ОШ “Вук Караџић” Житковац, у ул. Устаничка бр.78, на кп.бр.1030 КО Лужане и том приликом је констатовано следеће чињенично стање:

- кп.бр.1030 КО Лужане је уписана као **јавна својина**, имаоца права на парцели: Општина Алексинац;
- на предметној локацији је изграђен објекат-**Објекат основног образовања-ОШ “Вук Караџић” Житковац** (са ознаком бр.1), површине у основи 228 м<sup>2</sup>, спратности П+1;
- део објекта, у приземљу, користи ПУ „Лане“ Алексинац-Издвојено одељење у Лужану;
- предметни објекат је изграђен пре доношења прописа о изградњи објекта и као такав, према евиденцији РГЗ-а, уписан је у ЛН бр.1885 за КО Лужане;
- објекат је изграђен од чврстог материјала, покривен црепом преко дрвене кровне конструкције, фасада је малтерисана и обојена фасадном бојом;

визуелним прегледом предметног објекта, утврђено је да на објекту нема оштећења на зидовима и другим конструктивним елементима која би указивала на нестабилност конструкције објекта и небезбедност истог за коришћење.

На основу претходно наведеног, констатује се да је објекат стабилан, да се користи у сврху за коју је изграђен.

Начелник  
Одељења за инспекцијске послове

Данијела Новаковић





Република Србија  
ОПШТИНСКА УПРАВА ОПШТИНЕ АЛЕКСИНАЦ  
Одељење за инспекцијске послове  
-Грађевинска инспекција-  
Ш/03 Бр: 354-сл/2023  
07.12.2023.године  
Алексинац

ОПШТИНСКА УПРАВА  
ОПШТИНА АЛЕКСИНАЦ  
Одељење за инспекцијске послове

**ПРЕДМЕТ:** Извештај о стању објекта у Моравцу

Поступајући по усменом захтеву ПУ „Лане“ грађевински инспектор је по налогу начелника Одељења, дана 06.12.2023.године, извршен је увид у стање изграђеног објекта у Моравцу, Зграда основног образовања-ОШ “Вук Караџић“ Житковац, у ул.Вука Караџића бр.9, на кп.бр.3012 КО Моравац и том приликом је констатовано следеће чињенично стање:

- кп.бр.3012 КО Моравац је уписана као јавна својина, имаоца права на парцели: Општина Алексинац;
- на предметној локацији је изграђен објекат-Зграда основног образовања-ОШ “Вук Караџић“ Житковац (са ознаком бр.1), површине у основи 501 м<sup>2</sup>, спратности По+П+1;
- део објекта, у приземљу, користи ПУ „Лане“ Алексинац-Издвојено одељење у Моравцу;
- предметни објекат је изграђен пре доношења прописа о изградњи објекта и као такав, према евиденцији РГЗ-а, уписан је у ЛН бр.221 за КО Моравац;
- објекат је изграђен од чврстог материјала, покривен црепом преко дрвене кровне конструкције, фасада је малтерисана и обојена фасадном бојом;
- визуелним прегледом предметног објекта, утврђено је да на објекту нема оштећења на зидовима и другим конструктивним елементима која би указивала на нестабилност конструкције објекта и небезбедност истог за коришћење, нису видљиви утиби у међуспратној конструкцији и кровној конструкцији, нити је дошло до слегања тла око објекта.

На основу претходно наведеног, констатује се да је објекат стабилан, да се користи у сврху за коју је изграђен и да је безбедан за боравак деце.

Начелник  
Одељења за инспекцијске послове  
Данијела Новаковић



Socijalistička Republika Srbija  
SKUPSTINA OPŠTINE ALEKSINAC  
Odeljenje za privredu i finansije  
Broj 04-351/215-80  
19.11.1981.godine  
ALEKSINAC

Odeljenje za privredu i finansije Skupštine opštine Aleksinac, rešavajući u upravnoj stvari Opštinske zajednice dečje zaštite Aleksinac, radi izdavanja odobrenja za upotrebu objekta dečjeg zabavišta u Mozgovu, na osnovu člana 54. Zakona o izgradnji investicionih objekata ("Službeni glasnik SRS", broj 25/73, 6/77, 30/77 i 6/79.), izdaje

#### ODOBRENJE ZA UPOTREBU

DOZVOLJAVA SE Opštinskejk zajednici dečje zaštite upotreba objekta dečjeg zabavišta u selu Mozgovu.

#### O b r a z l o ž e n j e :

Opštinska zajednica dečje zaštite Aleksinac obratila se zahtevom Odeljenja za privredu i finansije SO Aleksinac za izdavanje odobrenja za upotrebu objekta zabavišta-dečjeg u selu Mozgovu, za čiju je izgradnju izdato odobrenje broj 04-351/215-80 od 19.6.1980.godine.

Zahtev je osnovan.

Odeljenje za privredu i finansije SO Aleksinac, kao nadležni organ za rešavanje u ovoj upravnoj stvari formiralo je Komisiju kojoj je stavljeno u zadatak izvršenje tehničkog pregleda objekta čija se upotreba tražikao i davanje stručnog mišljenja o pogodnosti objekta za upotrebu.

Komisija je izvršila tehnički pregled i na osnovu uvida u izvedene radove i pregledom investicione-tehničke dokumentacije i druge prateće dokumentacije dala predlog da se predmetni objekat može primiti i da organ nadležan za izdavanje odobrenje za upotrebu iste može izdati, a ovo sve u smislu člana 52. Zakona o izgradnji investicionih objekata.

Imajući u vidu utvrđeno činjenično stanje odlučeno je kao u dispozitivu ovog odobrenja.

Protiv ovog odobrenja dopuštena je žalba Republičkom sekretarijatu za urbanizam, stambene i komunalne delatnosti SRS Beograd u roku od 15 dana po prijemu odobrenja. Žalba se predaje preko ovog Odeljenja taksirana sa 20,00 dinara administrativne takse.

Ovo odobrenje oslobođeno je administrativne takse u smislu člana 16. ZOAT ("Službeni glasnik SRS, broj 25/77.).

DOSTAVLJENO:  
-Opštinskoj zajednici dečje zaštite Aleksinac,  
-Arhivi



NAČELNIK ODELJENJA,  
Milorad Antanasković, dip. ec.

*[Handwritten signature]*

Socijalistička Republika Srbija  
SKUPŠTINA OPŠTINE ALEKSINAC  
Opštinski sekretarijat za  
privredu i finansije  
04 Broj 351-214/81  
11.6.1982. godine  
A l e k s i n a c

Opštinski sekretarijat za privredu i finansije Skupštine opštine Aleksinac u upravnoj stvari Opštinske zajednice dečje zaštite Aleksinac radi izdavanja odobrenja za upotrebu Dečjeg zabavišta u Prčilovici, na osnovu člana 54. Zakona o izgradnji investicionih objekata ("Sl. glasnik SR Srbije", broj 25/73, 6/77, 30/77 i 6/79), izdaje

#### ODOBRENJE ZA UPOTREBU

ODOBRAVA SE Opštinskoj zajednici dečje zaštite Aleksinac upotreba Dečjeg zabavišta u Prčilovici.

#### O b r a z l o ž e n j e

Opštinska zajednica Dečje zaštite Aleksinac obratila se zahtevom Opštinskom sekretarijatu za privredu i finansije SO Aleksinac za izdavanje odobrenja za upotrebu objekta Dečjeg zabavišta u Prčilovici za čiju je izgradnju izdato odobrenje broj 04-351-214/80 od 24.6.1980. godine.

Zahtev je osnovan.

Opštinski sekretarijat za privredu i finansije SO Aleksinac, kao nadležni organ za rešavanje u ovoj upravnoj stvari, formirao je Komisiju kojoj je stavljeno u zadatak izvršenje tehničkog pregleda objekta čija se upotreba traži, kao i davanje stručnog mišljenja o podobnosti objekta za upotrebu.

Komisija je izvršila tehnički pregled, i na osnovu izvedenih radova kao i uvida u investiciono-tehničku dokumentaciju i drugu prateću dokumentaciju, dala predlog da se predmetni objekat može primiti i da organ nadležan za izdavanje odobrenja za upotrebu isto može izdati, a ovo sve u smislu člana 52. Zakona o izgradnji investicionih objekata.

Imajući u vidu utvrđeno činjenično stanje odlučeno je kao u dispozitivu ovog odobrenja.

Protiv ovog odobrenja dopuštena je žalba Republičkom sekretarijatu za urbanizam, stambene i komunalne delatnosti SRS Beograd u roku od 15 dana po prijemu odobrenja. Žalba se predaje preko ovog organa taksi-rana sa 20,00 dinara administrativne takse.

Za ovo odobrenje nije naplaćena administrativna taksa u smislu člana 16. ZOAT ("Sl. glasnik SR Srbije", broj 23/77).



SEKRETAR,

Rađo-lav Milošević

*Prinos:*  
11. 06. 1982.  
*[Signature]*



Република Србија  
ОПШТИНСКА УПРАВА ОПШТИНЕ АЛЕКСИНАЦ  
Одељење за инспекцијске послове  
-Грађевинска инспекција-  
III/03 Бр: 354-сл./2023  
07.12.2023.године  
Алексинац

ОПШТИНСКА УПРАВА  
ОПШТИНА АЛЕКСИНАЦ  
Одељење за инспекцијске послове

**ПРЕДМЕТ:** Извештај о стању објекта у Рутевцу

Поступајући по усменом захтеву ПУ „Лане“ грађевински инспектор је по налогу начелника Одељења, дана 06.12.2023.године, извршен је увид у стање изграђеног објекта у Рутевцу, Зграда основног образовања-ОШ“Јован Јовановић-Змај“ Алексиначки Рудник, у ул.Првомајска бр.16, на кп.бр.2964 КО Рутевац и том приликом је констатовано следеће чињенично стање:

- кп.бр.2964 КО Рутевац је уписана као **јавна својина**, имаоца права на парцели: Општина Алексинац;
- на предметној локацији је изграђен објекат-Зграда основног образовања-ОШ“Јован Јовановић-Змај“ Алексиначки Рудник (са ознаком бр.2), површине у основи 429 м<sup>2</sup>, спратности По+П, имаоца права на објекту: Општина Алексинац;
- објекат је облика слова „Г“, део објекта где је фискултурна сала је реконструисан, док се део објекта користи за потребе ПУ“Лане“ Алексинац-Издвојено одељење у Рутевцу;
- предметни објекат је изграђен пре доношења прописа о изградњи објекта и као такав, према евиденцији РГЗ-а, уписан је у ЛН бр.563 за КО Рутевац;
- део објекта који није реконструисан, изграђен је од чврстог материјала (опека), покривен црепом преко дрвене кровне конструкције, фасада је малтерисана и обојена фасадном бојом;
- визуелним прегледом дела предметног објекта, утврђено је да нема оштећења на зидовима и другим конструктивним елементима која би указивала на нестабилност конструкције објекта и небезбедност истог за коришћење; нису видљиви угини у међуспратној конструкцији, није дошло до слегања тла око објекта.

На основу претходно наведеног, констатује се да је објекат стабилан, да се користи у сврху за коју је изграђен.

Начелник  
Одељења за инспекцијске послове

Данијела Новаковић





Република Србија  
ОПШТИНСКА УПРАВА ОПШТИНЕ АЛЕКСИНАЦ  
Одељење за инспекцијске послове  
П/03 Бр: 354-сл/2023  
07.12.2023.године  
Алексинац

ОПШТИНСКА УПРАВА  
ОПШТИНА АЛЕКСИНАЦ  
Одељење за инспекцијске послове

**ПРЕДМЕТ:** Извештај о стању објекта у Тешици

Поступајући по усменом захтеву ПУ „Лане“ грађевински инспектор је по налогу начелника Одељења, дана 06.12.2023.године, извршен је увид у стање изграђеног објекта у Тешици, Зграда основног образовања-фискултурна сала ОШ „Аца Синадиновић“ Лоћика, у ул.Краљице Марије бр.3, на кп.бр.1293/2 КО Тешица и том приликом је констатовано следеће чињенично стање:

- кп.бр.1293/2 КО Тешица је уписана као јавна својина, имаоца права на парцели: Општина Алексинац;
- на предметној локацији је изграђен објекат-Зграда основног образовања-фискултурна сала ОШ „Аца Синадиновић“ Лоћика (са ознаком бр.2), површине у основи 551 м<sup>2</sup>, спратности II, имаоца права на објекту: Општина Алексинац;
- део објекта, у приземљу са задње стране, користи се као предшколска установа- **Извојено-одељење у Тешици;**
- предметни објекат је изграђен пре доношења прописа о изградњи објекта и као такав, према евиденцији РГЗ-а, уписан је у ЛН бр.2467 за КО Тешица;
- објекат је изграђен од чврстог материјала, покривен црпом преко дрвене кровне конструкције, фасада је малтерисана и обојена фасадном бојом;
- визуелним прегледом дела предметног објекта, утврђено је да нема оштећења на зидовима и другим конструктивним елементима која би указивала на нестабилност конструкције објекта и небезбедност истог за коришћење; нису видљиви угини у међуспратној конструкцији нити је дошло до слегања тла око објекта.

На основу претходно наведеног, констатује се да је објекат стабилан, да се користи у сврху за коју је изграђен.

Начелник  
Одељења за инспекцијске послове  
Данијела Новаковић



Socijalistička Republika Srbija  
SKUPŠTINA OPŠTINE ALEKSINAC  
Opštinski sekretarijat za  
privredu i finansije  
O4 Broj 351-213-80  
11.6.1982. godine  
A l e k s i n a c

Opštinski sekretarijat za privredu i finansije Skupštine opštine Aleksinac u upravnoj stvari Opštinske zajednice dečje zaštite Aleksinac radi izdavanja odobrenja za upotrebu Dečjeg zabavišta u Trnjanu, na osnovu člana 54. Zakona o izgradnji investicionih objekata ("Sl. glasnik SR Srbije", broj 25/73, 6/77, 30/77 i 6/79), izdaje

#### ODOBRENJE ZA UPOTREBU

ODOBRAVA SE Opštinskoj zajednici dečje zaštite Aleksinac upotreba Dečjeg zabavišta u Trnjanu.

#### O b r a z l o ž e n j e

Opštinska zajednica dečje zaštite Aleksinac obratila se zahtevom Opštinskom sekretarijatu za privredu i finansije SO Aleksinac za izdavanje odobrenja za upotrebu objekta Dečjeg zabavišta u Trnjanu za čiju je izgradnju izdato odobrenje broj O4-351-213/80 od 24.6.1980. godine.

Zahtev je osnovan.

Opštinski sekretarijat za privredu i finansije SO Aleksinac, kao nadležni organ za rešavanje u ovoj upravnoj stvari, formirao je Komisiju kojoj je stavljeno u zadatak izvršenje tehničkog pregleda objekta čija se upotreba traži, kao i davanje stručnog mišljenja o podbbrnosti objekta za upotrebu.

Komisija je izvršila tehnički pregled i na osnovu izvedenih radova, kao i uvuda u investiciono-tehničku dokumentaciju i drugu prateću dokumentaciju, dala predlog da se predmetni objekat može primiti i da organ nadležan za izdavanje odobrenja za upotrebu isto može izdati, a ovo sve u smislu člana 52. Zakona o izgradnji investicionih objekata.

Imajući u vidu utvrđeno činjenično stanje odlučeno je kao u dispozitivu ovog odobrenja.

Protiv ovog odobrenja dopuštena je žalba Republičkom sekretarijatu za urbanizam, stambene i komunalne delatnosti SRS Beograd u roku od 15 dana po prijemu odobrenja. Žalba se predaje preko ovog organa taksirana sa 20,00 dinara administrativne takse.

Za ovo odobrenje nije naplaćena administrativna taksa u smislu člana 16. ZOAT ("Sl. glasnik SR Srbije", broj 23/77).

*Prinos:*  
11. 06. 82.  
*[Signature]*



SEKRETAR,  
Radošlav Milošević

Република Србија  
ОПШТИНСКА УПРАВА ОПШТИНЕ АЛЕКСИНАЦ  
Одељење за инспекцијске послове  
-Грађевинска инспекција-  
Ш/03 Бр: 354-сл/2023  
07.12.2023.грдине  
Алексинац

ОПШТИНСКА УПРАВА  
ОПШТИНА АЛЕКСИНАЦ  
Одељење за инспекцијске послове

**ПРЕДМЕТ:** Извештај о стању објекта у Житковцу

Поступајући по усменом захтеву ПУ „Лане“ грађевински инспектор је по налогу начелника Одељења, дана 06.12.2023.године, извршен је увид у стање изграђеног објекта у Житковцу, Зграда за заштиту деце и омладине-предшколска установа ПУ „ЛАНЕ“ Алексинац, у ул.Драгољуба Вујића бр.21<sup>1</sup>, на кп.бр.2920 КО Житковац и том приликом је констатовано следеће чињенично стање:

- кп.бр.2920 КО Житковац је уписана као **јавна својина**, имаоца права на парцели: Град Ниш и Општина Алексинац, са уделом по 1/2;
- на предметној локацији је изграђен објекат-Зграда за заштиту деце и омладине-предшколска установа ПУ „ЛАНЕ“ Алексинац (са ознаком бр.1), површине у основи 830 м<sup>2</sup>, приземне спратности;
- у наведеном објекту се налази **пословни простор за заштиту деце и омладине**-ПУ „ЛАНЕ“ Алексинац, корисне површине 197 м<sup>2</sup>, који се користи као предшколска установа-Издвојено одељење у Житковцу;
- предметни објекат је изграђен пре доношења прописа о изградњи објекта и као такав, према евиденцији РГЗ-а, уписан је у ЛН бр.498 за КО Житковац;
- објекат је изграђен од чврстог материјала, покривен црепом преко дрвене кровне конструкције, фасада је малтерисана и обојена фасадном бојом.

На основу претходно наведеног, констатује се да је објекат стабилан и користи се у сврху за коју је изграђен и да је безбедан за боравак деце.

Начелник  
Одељења за инспекцијске послове  
Данијела Новаковић





**МИНИСТАРСТВО ПРОСВЕТЕ,  
НАУКЕ И ТЕХНОЛОШКОГ РАЗВОЈА**

**Пројекат  
„Инклузивно предшколско васпитање и образовање“**

**Жалбени формулар**

Уколико имате питања или примедбе на активности и процедуре током реализације пројекта „Инклузивно предшколско васпитање и образовање“, молимо Вас да попуните овај формулар.

Напомињемо да се можемо бавити искључиво питањима или примедбама директно везаним за овај пројекат, а не на општи рад Министарства просвете, науке и технолошког развоја.

Контакт подаци	
Ваше име и презиме и контакт подаци неће бити објављени, нити ће бити доступни јавно. Ови подаци ће бити коришћени искључиво за евентуалну даљу комуникацију са Вама у вези послатог питања или жалбе.	
Име: Овде упишите име	Презиме: Овде упишите презиме
Пол подносица питања или жалбе (служи искључиво у сврху статистичке обраде и аналитичког приказа; изјашњењем дајете пристанак на статистичку обраду података):	
<input type="checkbox"/> Мушки <input type="checkbox"/> Женски	
Електронска адреса (e-mail): Овде упишите e-mail адресу	Број телефона: Овде упишите бр. телефона
Поштанска адреса – за пријем писаног одговора (молимо Вас да упишете пуну адресу: улица и број, поштански број места и назив места):	Овде упишите поштанску адресу

Питање или притужба
Питање или опис притужбе (ово поље је обавезно попунити): Овде опишите шта је разлог Ваше притужбе
Уколико је питање или притужба везана за одређени конкретан догађај или инцидент, молимо Вас наведите место и датум где и када се то догодило, као и да ли се ради о поновљеном догађају или инциденту: Овде опишите конкретан догађај, са више детаља
Како видите решавање проблема (шта сматрате да би требало да се догоди да би се решио проблем)? Овде опишите





## POZIV ZA JAVNE KONSULTACIJE

Predstavljanje dokumentacije za izvođenje radova na održavanju 11 prostorija na teritoriji opštine, za potrebe PU „Lane“ Aleksinac

Poštovani,

pozivamo Vas, kao predstavnike zainteresovane javnosti, da prisustvujete Javnoj prezentaciji budućih radova na sanaciji objekta u Mozgovu. Javne konsultacije će se održati:

**01. 12. 2023. godine u prostorijama PU „Lane“ Objekat Mozgovo,**

**u selu Mozgovo, sa početkom u 11:00 h**

Svrha i cilj javnih konsultacija je predstavljanje planiranih budućih aktivnosti na uređenju navedenih prostorija u vrtiću, upoznavanje sa planiranim intervencijama, kako bi se ostvarila komunikacija sa lokalnom zajednicom. Cilj predstavljanja planiranih aktivnosti je mogućnost davanja primedbi i iznošenje komentara na planirane radove. Prisutnima će biti predstavljen proces sprovođenja Plana za upravljanje životnom sredinom i socijalnim pitanjima, odgovornim za implementaciju i kontrolisanje mera za ublažavanje uticaja. Ceo proces sprovodi se u skladu sa nacionalnim zakonodavstvom i pravilima Svetske banke.

**Realizaciju aktivnosti sprovodi „ITRO-COOP“ doo Arilje u okviru projekta Ministarstva prosvete, nauke i tehnološkog razvoja “Projekat inkluzivnog predškolskog vaspitanja i obrazovanja” uz pomoć zajma Svetske banke.**

U Aleksincu, 27.11.2023.godine

U ime projektog tima  
Uprava predškolske ustanove  
„Lane“

